朝鮮日報

二十日夕刊

發行人 安在鴻 編輯人 閔泰瑗 印刷人 崔益進 發行所 朝鮮日報社

時評

歲其暮矣

一千九百二十六年도 몃날을남기지아니하얏다 京城의街路에는 歲暮의氣色이매우濃厚한바잇다 그리하야各店舖에는여러가지物品을보기조케羅列하아서 顧客의눈을끌려고하고들잇다 그러나마치北岳으로부터내려질리는바람이쌀쌀한것과가티 朝鮮사람의市街는 찬바람이돈다

×

昨年이예로만말하더라도京城市內의朝鮮各料理店의賣上이 到底히今年의比가아니엿섯다고한다 그리하야 一流妓生이면 數日前부터豫約이라도하지아니하면 到底히어더볼수가업섯다고한다 그러나今年의것은 昨年의그것과퍽달으다 그만치遊蕩氣分이줄어젓다는 便으로본다면 그는도리혀歡迎할바이지마는 決코 遊蕩氣分의沈靜으로부터온것이아니요 朝鮮人經濟界의沈滯로부터오는것이라는것을생각할때에 우리는거긔에잇서서 朝鮮人의生活苦를또한切實하게맛보게된다 어대가던지 죽는다는소리뿐듯게될뿐이다

×

大體로보아서 朝鮮人의經濟가破滅로向하고나아간다고하는것은 지금새삼스럽게되푸리할必要가업는바이지마는 今年에들어서 特別히不景氣의現象을논다는것은 朝鮮産業界의主要産物되는米穀과棉花의 價格이極히低落한데甚因한것이다 棉花는今年에米國에잇서서 大豐作을보게되여서 그價格이퍽低落하게되엿슴으로 米國政府에서는十二億圓의大金額으로써 棉花業者救濟策을講究하엿다

×

朝鮮에잇서서는 此等의救急策이勿論업섯다 또米穀은朝鮮에잇서서 일의平年作을지나치거니와日本에잇서서또한大增收를 보게되엿다 그리하야 穀物價가 大低落을繼續하고잇다 朝鮮사람되는어더보든 方法이라고는 此等의 原始産業에 依하는것이大部分인데 그것들이大打擊을밧고보니 朝鮮사람의經濟界가沈滯不振하게될것은明若觀火한일이라고하겟다 一千九百二十六年은 모든點으로보아서朝鮮사람에게는 퍽活氣업는해이엿섯다 그러면來年度에잇서서는 우리는더좀큰希望을가지고살어볼수잇슬가? 北으로東으로 흘러가는同胞의떼를볼때에 한갓嘆款만하고말것인가 窮則通이라고하나 우리는이우에도더窮하야만할것인가?

獨逸內閣遂瓦解
軍隊의秘密暴露로
前首相루텔氏가또出盧?

(伯林十七日發) 獨逸社會民主黨은近來頻頻히獨逸軍隊의秘密한軍國主義를攻擊하고잇던바『사례만』이代表者가되어獨逸軍隊와勞農露西亞參謀本部와의關係가잇는點을暴露하고軍隊의政治化를提議하는同時에『마루크쓰』內閣不信任案을提出하엿스며十七日은國權黨이右黨임에不拘하고此에贊同한結果 四百二十人의議員中二百四十九人이贊成하고百七十一人의反對로『마루크쓰』政府는도리어倒潰되엿다 이가티되어政界는混亂中인바後繼內閣으로서는社會黨과國民黨이聯合하기는不可能한外닭에다시『루텔』氏가出馬하야國權黨과의聯合內閣을成立하야『스트레제만』『케스타』兩氏는留任하게하리라고信한다 이것이果然될것가트면 社會黨은모처럼內閣을倒潰하엿스나國權黨에게漁父의利를주엇다고하겟더라

後繼組閣은聖誕祭以後

(『나우엔』十五日後) 伯林新聞의報道에依하면『맑쓰』內閣은昨日總辭職하엿는데目下는政黨은其各主張을固執하고잇슴으로一月中旬外지는各黨間의協議가妥協될可望이업슴으로後繼內閣에關한交涉은『크리쓰마스』以後로延期될터이라한다 人民黨首領『이로롯쏘』氏 現經濟長官『롬치우스』氏 民主黨首領『곳호』氏 與黨인中央黨領袖元首相『워르드』氏等이後繼內閣의首相으로呼聲이놉다더라

右翼派는 國賊이라連呼
社會民主黨은政府攻擊

(伯林十六日發) 獨逸民主黨은現『마루크쓰』內閣의國防長官『케스과』博士의國防軍中極端派에對한政策이軟弱하게되는外닭에獨逸은佛國으로부터疑心을밧게되어圓滿한協調가되지안는다는理由로國會에對하야政府不信任의動議를提出하야十六日朝兩黨에서는非常한論議는보게되엿스나結局右不信任案動議의表決은延期도되엿다 討議에當하야首相『맑쿠스』氏(中央黨首領)는目下『제네바』에서各種의重要한國際問題가未決한대로잇슴으로이때에政府에危機를주지안키를希望한다고訴한바가잇섯는데此에對하야社會民主黨領袖이오元首相인『사데맨』氏는自黨을代表하야原案의可決을主張하고右翼派로부터『國賊』이라고連呼하는中에서痛烈히政府를攻擊하엿더라 에힘을써주기를希望하나十七日倒閣後퍽困難한듯이보이고『힌덴뿌르크』大統領은保守黨의壓迫을밧어時局을解決하게되지못하지나안흘가憂慮되더라

佛國政策은 水泡에全歸

(巴里十七日發) 『마루크쓰』內閣顚覆는當地에多大한衝動을與하엿다當地에達한情報에依하면或은前首相『루텔』氏가다시組閣後民衆黨과提携하야國權黨이新內閣의中堅이되게나되지안흘가危惧한다萬若이가티되면『스토레제만』의親佛政策은杜絕되고모처럼된獨佛接近의企劃도水泡에歸하리라하야『마루크스』內閣顚覆經過는大端히注目된다 社會黨의左傾的聯合內閣에組織

獨逸總理候補 루텔氏

獨逸現總理 맑스氏

天皇陛下御容態
二十日午後宮內省發表

(東京二十日電) 二十日午後零時四十五分宮內省發表
天皇陛下御容態는左와갓더라
二十日午前十時
御體溫三十七度七、御脈搏百十二、御呼吸二十一
同日正午
御體溫三十七度六分、御脈搏百十八、御呼吸二十一
午前十一時左의食事를奉上
牛乳一七五瓦 野菜汁六○瓦 赤粥一五瓦 卵黃二個

二十日午前八時發表

‖ 二十日午前八時半宮內省發表 (葉山二十日至急電) 天皇陛下御容態는左와如하더라
十九日午後十二時 御體溫三十七度六分、御脈搏百十六、御呼吸二十四
二十日午前六時 御體溫三十七度六分、御脈搏百二十四、御呼吸二十四
二十日午前八時 御體溫三十七度六分、御脈搏百十二、御呼吸二十二

御容態御良好

‖(葉山廿日電) 第三日來御重態에계압시든 天皇陛下의御容態는十九日午後九時半第二回의食鹽水注腸을奉上하온뒤는幾分御良好를承聞되나依然御危險의域을脫하지못하시고御病室의中央에는玉體를쉬시다 陛下의御胃腸의御기운은普通人보다御健全하시外十八日에進御하신卵黃二個가튼것은完全히消化되얏다고承聞되더라

波政府軍 反對軍間
衝突將起

(알소十九日發) 波蘭政府側에同國北部猷太人住居地方의首府『로마암볼』에서온報道에依하면『리도아니아』에는覆政權에忠誠한軍隊와過激派『쿠데타』로政府를奪한武力的獨裁官『쿠레사・빈우스』將軍을支持하는軍隊間에將次戰爭이勃發하려고하는바政府는『코부노』에兵力을集中後反對의軍은此處에向하야進軍中이라고하며또한將軍의弟는一軍을率하고兄을扶助하려고進軍中이라고報하더라

駐日佛大使決定

(巴里十八日發) 駐米大使로日本을去한『구로델』氏의後任은『드피리』氏가駐日佛大使에就任함에對하야는그承認을經하야本日에正式發表할터이더라

리쓰아니아 革命新政府樹立
舊政府一派要塞固守

(『나웬』十八日發) 『리쓰아니아』에서는革命新政府가樹立되엇는데 前政府一派는 오히려『우린벨우』要塞를固守하고首府『고부노』市를 砲擊한다고 威嚇하는데또『빌나』의報道에依하면『고부노』及『월고미아』의兩市에는反猶太의暴動이起하얏더라

伯林政界注目

(『나우엔』十八日發) 伯林政界에서는十一月末에締結된露西亞『리스토니아』條約으로 보아서『리스토니아』는東漢에對한『사론』입으로今番의革命에異常히注目하고잇다『알소』新聞은波蘭은萬一『리스토니아』의國內가戰亂化할時는躊躇치안코『리스토니아』에잇는波蘭少數民族의權利와安全을擁護하리라고述하엿더라

學生大衝突
流血劇演出

(『나우엔』十八日發) 『베를린』新聞報道에依하면『휘유메』市에서伊太利와『유고스라비아』의學生이大血劇을惹起하얏다同市의『유고스라비아』領事館警護隊는暗員치아니할수업섯고『부카레스트』新聞은『루마니아』가『로칸』條約을締結하야伊太利와『유고스라비아』間의軋轢을停調하고잇다더라

英航空局長飛行

(『나우엔』十八日發) 英國航空省航空局長『사・세프톤・부란카』少將은倫敦郊外『쿠로이돈』飛行場을出發하야巴里里昂『말세유』『노풀』『말다』『아부킬』『바구닷드』를經由하야印度『카라치』까지의大飛行을하는中인바今日巴里郊外『루・불제』飛行場에安着하야小憩後里昂을向하야乘夫하엿더라

佛國豫算案可決

(巴里十九日發) 佛國西議會는明年度豫算案을可決하고休會하엿는데一月第二火曜日에再開하리라더라

革命總指揮 何應欽氏
福州入城

(福州十七日發) 國民革命軍總指揮何應欽氏는本日午後一時에入城하야現在軍警에入하고곳南公園의歡迎會에臨하야一場의人事를述하얏는데各團體의歡迎이盛大하얏더라

◇英公使向浦江

(漢口十八日發) 新任駐中英國公使『람푸손』氏는昨夜에英國軍艦『피다후일드』號에便乘되어當地出發로浦江에向하엿더라

九江에서 排英決議
全國에通電

(東京電) 九江二十日發海軍報 排英決議後全國에通電하엿는데市中에는到處마다排英氣分이漲溢하엿더라

張氏到南後動靜

(上海十九日發) 安國軍副司令張宗昌氏는十八日午前九時半浦津浦線列車로南京對岸인浦口에到着하야同副司令孫傳芳以下多數의歡迎을밧고곳揚子江을것너서下關에잇는南京飯店에들엇다더라

庫倫附近에 肺黑死病蔓延
五百名이이미死亡

(奉天十八日發) 滿洲里西南四百露里桑海爾附近에는去月二十一日頃부터肺『페스트』가發生되어二十五名이死亡하엿는데最近에는益益猖獗을極하야庫倫地方으로蔓延中인바五百名이死亡하엿다고滿洲里中國側貿易分署에入電이잇더라

南方政府 公債發行
元旦부터實施

(漢口十八日發) 南方政府는昨日會議의決果總額三千五百萬弗의公債를發行하기로決定하얏는데右公債는最低額面을五弗로하야紙幣의形式으로發行할터이며現在湖北省內에서流通되는銀幣와交換하야明年一月一日부터實施한다더라

露共産黨 中央委員總會
十六日終了

(莫斯科十九日發) 去八日以來開會中이든共産黨中央委員會總會는中國問題各國勞働組合에對한無産黨員의綱領其他各種問題에關한決議案을可決後去十六日閉會하엿더라

南軍이宜昌占領
楊森軍은一齊退却

(漢口十八日發) 昨十七日午後湖南으로부터宜昌에進出한南軍은王天培의部下인데宜昌保安隊와激戰한지約三時間後에드듸어宜昌을占領하얏는데同地에駐屯한楊森의部下는白旗를擧하얏스나一齊히追擊되어退却하얏다더라

加州土地의 新訴訟提起
日人醫師等이

(로스안젤스十七日發) 日本醫師五名은本日加州知事『지욜단』氏에對한强制命令을請求하는訴訟을加州高等法院에提起하얏는데이것은日本人病院을設立할社團法人定款을原告에許可할것을要求하는訴訟인바『지욜단』知事는土地를賃貸하는外人으로構成된法人의土地는外人土地의許諾치아니하얏다는理由에依하야原告의要求는却下하얏슴으로醫師等은法人에게土地의賃貸를許하얏스니그要求는成立된다하야法의黑白을어더것다투고저한다더라

孫軍이杭州奪回
◇南軍은富陽에退却

(上海十九日發) 孫傳芳軍約一千五百은南軍平服隊를驅逐하고十六日午後七時에杭州를奪回하얏슴으로平服隊는富陽縣方面에退却하고滬杭甬鐵道는十七日부터開通되엇다더라

孟昭月은形勢觀望

‖(上海十九日發) 孫傳芳第八師團長孟昭月은滬杭甬鐵道의沿線인嘉興에前敵司令部를두고先鋒은十八日午後에杭州의東北인寬橋에前進하야形勢를엿보고杭州에는進入치아니하며南軍은杭州의西南二十里되는富陽에退却하얏스며孫軍第一師團長陳儀氏는依然히治安維持에當하얏더라

英國馬劵稅收高

(『나우엔』十六日發) 英國의十一月中新馬劵稅徵收額은三億二千七百萬磅에達하엿다더라

內蒙王公會議
長春에開催

(長春十七日發) 內蒙古未開墾地 交通 通信機關의完備에關한重要協議를하고자內蒙古의王公會議를十九日長春에서開하엿더라

廣東省政府 工人取締令發布
勞働者專橫에鑑하야

(廣東十九日發) 近來工人勞働者의專橫이益甚함에鑑하야廣東省政府는十五日附로左의條令을發布하얏더라
一、工人會는무엇으로노든지人民을逮捕치못함
二、工人은武器를携帶하고示威運動을하지못함
三、工人은工場商店等을封鎖하지못하고工場主、店主等도理由업시스스로封鎖하지못함
四、工人은工場商店에서一切의器械를沒收치못함

瑞西行(五)
劍橋大學에서 朴錫胤

그럼으로요合처말하면 朗山의잇는바國際聯盟은 何等의新興想에 그土塞를둔것이아니오 純然히十九世紀의 歐洲外交의延長에 지나지못한다는것은 一面의事實입니다 그러나아무리그內容에잇서서 數個强國의손에서놀려지는작난감이라할지라도 五十國以上의集合體인點에잇서서 무엇보다도露西亞만빼논『歐羅巴의마음』의 潮流를볼수잇는機關인點에잇서서 우리는맛당히만흔注意를 이것에기울을必要가 確實히잇다고밋습니다 直接으로나 間接으로 로엇지도 우리와何等의關係가업는機關인것은 너무도明白한事實입니다

◇

그러나目下歐羅巴의小國民들이이것을唯一한機關삼아自己네들의不平을소지정하는곳인意味만으로도 우리의注意할理由가넉넉합니다 더구나이번獨逸의新加入은 確實히새로운意味를더첫습니다 獨逸은專制度를헌신짝가티 버서내더지고 새로운理想우에세운共和國입니다 나의獨逸에게바라는것은 이新理想의쇠방망이로 罪人의集窟인國際聯盟을부서내고 새聯盟을自決의精神우에 建設하도록努力하라는것입니다 이것은우리의눈을 방울가티뜨고볼點입니다

◇

지난三月에『로카-노』條約의效力을내기爲하야 獨逸하나만 國際聯盟에 加入식힐條件으로 臨時總會를『쥬네바』에召集하얏든것은 우리가다아는바입니다 그리고同時에西班牙와『부라질』이 常任理事席을要求하얏든것때문에 모든일이다결단나고만것도 또한우리가다아는바입니다 그러나여기에말하고저하는것은 그러한지난일이약이가아니라 現時의國際聯盟가튼利慾의噴火口에서 廉恥업는갈퀴질하는판에도 오히려眞實한意味에잇서서의國際道德을爲하야 最後까지毅然히싸워낸 瑞典代表『운덴』博士가잇다는것을 讀者에게알리고저한까닭입니다

『스톡호-ㅁ』大學의國際法政敎授요 當時의外務大臣인『운덴』博士는 議會의단단부한라과自己의信念에依하야 獨逸加入外에는 귀를빌리지안키로決心하고『쥬네바』에到着하얏습니다 西伯兩國의 常任理事席請求에對하야 英國이贊成한外交秘史는 이러합니다 當時에英國委任統治下에잇는『이락』과土耳其사이의國境問題는 英土戰爭의危險이잇스리만큼 白熱狀態에이르럿습니다

때에이問題가國際聯盟理事會에提出되야西班牙와日本과또하나다른세나라가理事會中에서小委員會가되어何如間英國에有利한決定을내려 英國의침흘리든『모술』油田을 畢竟에흠켯는데이『모술』油田과西班牙의常任理事席사이에 눈깜작。는場面이들엇다는것이 나의見解입니다 달은누나라는 언제든지忠誠스러우니外 거번에도例外노릇은勿論아니하얏겟지오 西伯兩國은英佛의諒解下에 意氣堂堂히常任理事席을 强請하얏습니다 때에나의尊敬하는『운덴』博士는 本來가風采도그럴듯하지못한데다가 衆하야病苦에씨진몸으로헐外套에싸이어서 간신이出入하던서 이無道하고도힘잇는國際陰謀團을 左右로휘들으면서 單騎能히萬人을制御하는 剛毅의良心으로 뭇外지싸워냇습니다 當時의理事會는 通譯하나도들이지아니한 絕對秘密會議이엇다합니다

石井日本代表가 議長이엇섯는데 陰謀의第一線의將軍인英外相『쳄벌린』은 瑞典代表를對하야 때에는 册床을주먹으로치며 國際平和破壞者라는이름으로 大聲叱呼하고 때에는오히려 幼兒들두르는것가튼語調로 君만『예스』하면 世界平和의保障이確實할뿐아니라君의功蹟이 萬古에빗나리라는等의날시밥을더지기도하얏스나 國際道德의擁護를爲하야는 오히려身命을앗기지아니하는『운덴』敎授는 終始惡徒들의奸計를비웃는態度로 自己의意見을毅然히固執하다가 畢竟에가는고도힘잇는소리로『이國際的罪人들아』부르지짐에이르럿 伯國代表는 椅子를차고이러나 두주먹을불근쥐고 瑞典代表를向하야突入하는等 바야흐로一大修羅場이演出되려하얏는데 이때의日本代表의짐말된功績이야말로 萬古에빗나리라는所聞이매우놉습니다

張作霖入京時에 重要宣言發布?
政治總攬에는無意라고

(天津十八日發) 安國軍總司令張作霖氏는奉天軍總參謀長楊宇霆氏가天津에오기를기다리다가入京할터인데入京期日이不日確定하얏는데入京할때에는左와가티一篇의宣言을發할터이더라
今次의入京은內閣의改造其他重要한問題를解決코저하는것이오 스스로政治를總攬하라는意思는업노라

關稅會議 關係國代表會議
和蘭公使提案大注目

(北京十九日發) 關稅會議關係國代表는英國代理公使오마리氏의提議에依하야十八日和蘭公使館에會議를開催하얏는데和蘭公使는列國의對中關稅政策에關하야廣東의新關稅問題를基礎로한重大한提案을하얏슴으로關係國代表等의注意를惹起하얏더라

北京政府는 窮餘一策을按出
附加稅를增徵할計劃

(北京十九日發) 北京政府는關稅會議가到底히再開키難한것을보고스스로委員會를解散함을따러廣東의例를倣하야二分五厘의附加稅增徵을實施할準備하고이財源에依하야新公債를發行하야當面의財政難을救濟할餘裕의一策을쓰려하나當然히날어날列國의抗議를預想하야目下種策을試驗하니梁士詒도十八日에芳澤公使를訪問하고此에對한諒解를求하얏다더라

豫算內示會中止

(東京電) 明二十一日豫算內示會는中止하기로決定하엿더라

中央金庫設置
商省에서考究

(東京電) 商工省이昨年九月부터重要輸出品工業組合法을施行한以來該法에依하야工業組合이이미認可된것은二十二、認可申請中者八、設起屆出된者十一인多數에達하엿고將來도益益發達할機運에잇는바此에伴한該組合의資金運用關係에對하야는興銀、勸銀을通하야融資의途가講究되어잇지안흐나實際에잇서서、該組合은小資本家의集合인까닭에兩銀行은定款變更擔保物件의有無等을口實로서融資를拒絕할狀態에잇슴으로商工當局에서도該組合의圓滿發達을圖하기爲하야其運用資金을充分케할方法에就하야考究中인바爲先農林省에交涉하야産業組合中央金庫로부터融資의途를講究하도록計劃하엿스나種種의支障이잇는外닭에今日에至하엿는데工業組合의發達은上述과如하야거우省內에서工業組合의單獨融資機關으로서의金庫設立說이擡頭하게되어目下考究中이바組合의發達에伴하야運用資金도漸次多額에達하는中이다 今日該計劃도意外는速히具體化하게되리라고觀測하더라

政府는反省하라고
不自覺이면彈劾하겟다
政本兩黨의對議會方針

(東京電) 政本提携에關한兩黨의交涉委員은十六日에第一回委員會를開하엿는데協議의內容은事件이作戰에關함으로一切秘密을嚴守하기로하엿슴으로알수업다 그러나듯는바에依하면大體에잇서서兩黨의意見은一致를보게되엿다 政府彈劾의時機及方法에對하여는議會開會前後에다시協議하겟지만前議會와如한不徹底한行動을避하고立憲的態度로朴烈問題其他에對하야政府의反省을要求하여도政府가自覺치안는다면兩黨이一致하야彈劾케될이라한다 常任委員長問題는其分配는수部政本兩黨에서獨占하게되는貌樣인데來議會의大勢를決定할것으로觀測되더라

議會召集
變更決定

(東京電) 議會의召集은十二月二十四日인바詔書로發布하

緣故林讓渡
來二月부터 出願受付

緣故林無償讓渡에關한施行細則은이미原案脫稿되어目下審議室에서審議中인바來春二月一日부터讓渡出願에通한申請受付를開始하야十七年一月三十一日外지調査를하고二月一日부터讓渡할터이더라

大地主懇談會

産米增殖에伴하야全鮮大地主懇談會는二十日午前十時부터池田殖産局長이總裁로第二會議室에서開催되엿는데出席者는總督府當局者道當局者及五十五名의大地主이더라

人事消息

▲韓基岳氏自宅電話光化門一五三一番開通
▲『레이』氏(英國總領事)二十二日發列車로歸國할豫定

八面鋒

○張作霖은、內閣改造其他重大問題의解決로、北京에들어가기는해도、政治는總攬할意思가업다고、內閣을任命하는것은、政治總攬에들지안흘가
○北京政府는、南方政府를倣傚하야、附加稅徵收를斷行하겟다고、政權을南方에讓渡하면수고外지업겟지
○李學務局長은、朝鮮의敎育이順調 伸展되는것을、僥幸스럽게녀긴다고、참말順展된다할가
○朝鮮의全幅圖를돌아다보는바에、無産兒童의敎育難을부르짓는소리를들을것가트면、이現狀만으로는順調라하지못할듯

大高評을밧는 內服用六○六號

橫痃(가래톳)、下疳(감창)을手術치안코治療할
명우리와 瘡氣(종긔) 업서지며
頑固한 梅毒 에도 神妙함

最近謝禮狀의一例

頓首惠謝狀 敬頌御貴堂日益興旺하심을伏望耳 貴堂第二號로家妻의疾痛에壽瘡을全治하고全身常溫하와五年間에至하얏던胎氣有하와今三個月經過하와喜慶萬祝이오며 廣告에郡面洞姓名만쓰시옵소서
九月二十三日 昌城郡大楡洞 全○○

藥價 一號 輕症用 金五圓、二號 重症用 金拾圓、三號 … 金貳拾圓、試用分 金貳圓
●세-빈은一號二號三號의三種이有한데 …

大日本總發賣元
柴崎仁壽堂大藥房
朝鮮支店 京城府黃金町一丁目大通 電本一六六○番 振替京城一四二五八番
東京支店 東京市本鄕區眞砂町電車通
大阪支店 大阪市東區本町一丁目電車通
滿洲支店 大連市岩代町大通
附屬醫院 本支店內에附屬醫院의設備가有하야何人에게든지診察治療를하오니患者는來店하시오

◎理髮器具拾貳種組合品特宣傳

●一組內容
一組價格別 特上品組 四圓 上品組 三圓五十錢 普品組 三圓

●商品錄目及定價表請求次第無代進呈

米國製品捕獸機械特別宣傳

捕獸器 各種具備

理髮器具 和洋金物 捕獸機械
京城鍾路一丁目二十一番地
㊂佐藤金物店
振替口座京城六○三八番

「안갓게망정이지갓스면 爆發彈投擲은勿論」

전중대장의나리는곳을알앗슴으로 나서지가티갈필요가업섯다고답변

慶北義烈團公判記 (二)

=大邱에서 特派員 申敬淳發=

(昨日續)재판장은말을 또이어 그때뎐중씨의 지나가는경로를 도사하야가지고 김익상은 상해서 저격하다가 만일이것이 실패되면 오성윤은남경(南京)에서 재차저격을하고 만일또 거긔서 실패하면피고가 그에는 텬진(天津)에서 목을직히고잇다가 데삼차의 저격을단행코자한것으로 피고와 김익상은 폭탄을가지고 오성윤은 권총을가젓느냐하매 또한시인하고 그리다가 뎐중씨가 로뎡(路程)을 변경하매 피고도 또한계획을변경하야 상해에서 뎐중씨가상륙하면 처음에 잔교(棧橋)에서저격하고 그에서실패하면 다시일본령사관에서 연회를하려이즉 그때를리용하야 폭탄을던지고자 령사관의 동정을살펏느냐하매 피고는 시인하되 뎐중씨가오든해 년삼월이십팔일인데 이전에 령사관 저를 두번간일이 잇다하얏스며 그날오전여섯시에 뎐중씨가 상륙한다는말을듯고는 권총과폭탄을가지고 나갓다가 그가오전열한시에 세관부두(稅關埠頭)로 상륙한다는 말을 신문지상으로보고 좃아와 다가 그시간이되기를 나오고자 한것이라하고 그다음 열한시에 저격하려갈때에 피고도 갓느냐 하매 그에는 가지안핫다고답변하엿스며 재판장은 그에는엇재서 피고가 가지안핫느냐고하매 피고는 본래상해에서뎐중씨가 상륙하는것은알앗스나 상해로 말하면 부두(埠頭)가 만흔터로 엇던부두에서 상륙할는지를 몰랏기까닭에 세사람이 각각한군데식을 분담하엿든것인데 정작그가 상륙하기전에 신문을보고 세관잔교(稅關棧橋)로 내리는것을 알앗승으로 장소를안이상에는 세사람식 가지안허도넉넉히 목뎍을 일울수가잇승으로 가지안핫는것이라고하매재판장은 그러면뎐중씨를 암살코자하든생각을 피고만은 고만두엇느냐하매 행동만은중지하얏지 마음은 변치아니하엿노라하엿스며 그날 오전열한시경에 상륙하는 뎐중씨를 저격한권총의 탄환이빗나가 외국부인미세스、스나이더를 명중(命中)한것을아느냐하매 그것도 신문을보고알앗다고하엿다 재판장은 다시그에피고는 폭탄을가지고 오성윤의뒤에셧다가 권총이 빗나가는것을 보고 폭탄을 던지라다못하지안핫느냐하매 피고는 자긔는가지안핫섯는때 만일가기만 갓더라면 던졋슬것이라고 공술하매법정은다시송연하야젓다

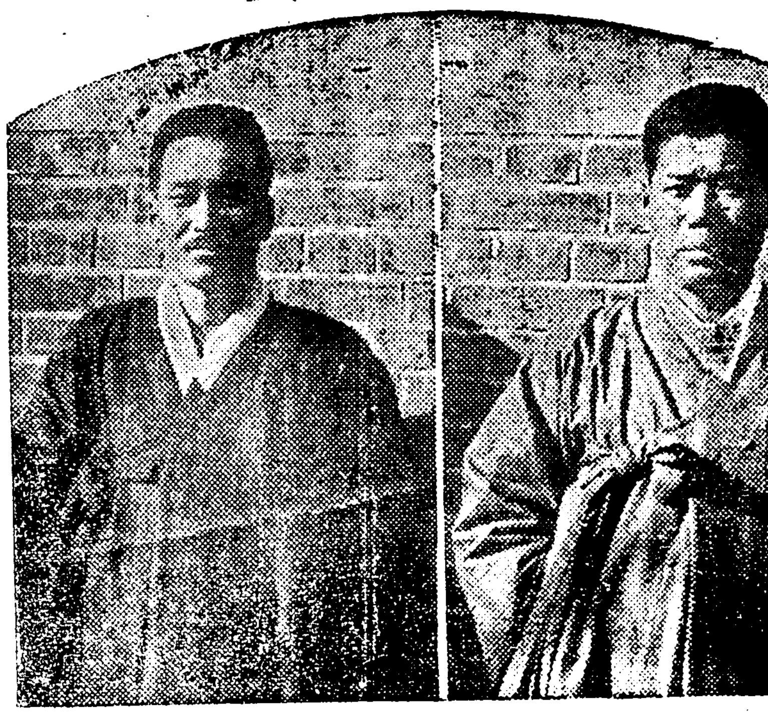

輸入한爆彈은 京城에隱匿

김시현은본래모른다고 朝鮮潛入한目的

그리고 대정십일년칠월에 상해 불란서조계(租界)안에잇는피고의주소에서 의렬단의 목뎍을관철키위하야김원봉、오성륜등과 조선에들어와서 관리등을 암살하자고협의하얏느냐하매 또한피고는 그를 시인하고 그후대정십이년 십이월에김시현(金始顯)과맛나서협의한일이 잇느냐고 물으매피고는 김시현은모른다고한후 폭탄을 경성시내에 감추어두엇섯느냐하매 그리하얏다하고 그밀수방법에대하야는 입을 다닷다

朝鮮人運動은 困境에서誕生

재판장이 다시 대정십이년칠월에 의렬단에서는 자금이업서서 곤난하엿다하니 그러냐하매 피고는 얼골빗을 바루하며소리를 가다듬어 『조선〇〇운동하는사람들은 항상곤난한속에서 일을 하는것이니까 더곤난하고 덜곤난할뻐가업소』 하얏스며그해칠월에 피고는 조선에왓든일이잇느냐는말에는 그런일이 업다고 부인하얏고 구여순과함께 조선혁명선언서(朝鮮革命宣言書)신임장(信任狀) 가정부 외교총장의 위임장등의 여러가지서류를 가지고상해에서국경(國境)으로 와서그것은모다구여순에게넘겨 구여순이만조선으로보내고피고는그곳에 남아잇섯느냐하매 피고는구여순이가 온것이지 자긔가그러케 식인것은아니라 하엿스며 혁명선언서의 내용은엇던것인가 간단히 말하여보라하매 피고는 얼골에열을띄우며『그것은일본이 조선에대한 정치를비난하고 한편으로 조선사람에게는본의〇〇을 버스라면 혁명을하여야 한다는것이오』하고설명하얏다

『今年이何年』 被告의反問

얼마동안의 문답이잇슨후 재판장은 피고는 대정십사년에 조선으로몰아왓든가?

『裵重世와同居하며 服藥療病中被捉』

당시광경을눈압에그리며 李鍾岩老母의暗淚

집을찾노라고 여러시간을 길에서 헤매이다가 마츰내대구부내 남산정(大邱府內南山町)륙백이십일번디의 십일번을 차저서권긔리종암의 어머니되는 랑씨(梁氏)(六七)를차저가니 초초한얼골에우승의 빗이가득한 랑씨는반가히긔자를 마지며 눈물석근음성은목소리로다음과가티말하더라 『이러케 차저주시니무어라말씀을하엿스면 조흘지를 모르겟슴니다 그애(리종암) 아버지는 본래감찰(監察)을 지냇슴니다 그런데 지금부터 오년전에 그어른이 작고한까닭에 그만 그커군색하나마 집안 살림은 종윤(鍾允)(리종암의형)이가 점원(店員)노릇을 하야서 근근히살아가지요 귀여운 자식을련창에가두워둔 어미의 마음도 마음이겟지오마는 무엇보다도 어떠케수(리종암)의 마음이 퍼러케 참아못보겟서요 몃이러케 오래사나 하엿더니 곳잣내그얼굴을보랴고 그런것입니다……그에가 언제 잡히엿느냐고요 그것은작년구월스무날이엿어요 그애의친구되는리귀석(李貴錫)씨의집에서 배중세(裵重世)와한께 약을먹고병을치료하는중에 고만잡히고 말엇대요』하며 떠이상말을못하고 고개를숙이니 주름살투성인 그의두손등우에는 뜨거운 눈물이떠름날의 장마와가티 쉬치을놉아지 못하고 컴컴이 떠러지더라

各辯護士 減刑主張

피고감상담은 裁判長이拒絕

이어조주영(趙柱泳)、박해극(朴海克)、류청희(柳淸熙)、중산(中山)등의 각변호인들이차례로일어나 변론하얏는데 그들변론의 요지(大要)는 〇〇〇〇업다하고 아못조록 형을가벼압게하야 달라하얏는데 나중에 재판장은 못호도 피고일동에게 무슨말이 잇느냐고 물으매 배중세한봉인등의 피고는 별로할말이업다하얏는데 리종암은 『내가〇〇운동하든 감상을 말하겟소』하고 울결한감상을말하고자하얏스나재판장이 그것은이다음에하라고막아버린까닭에드되여 그의뜻을 일우지못하고재판장은 오는이십오일에 판결언도한다한후 폐정하니 때는오후다섯시엿다

◇訂正=昨日本欄에裵重世와韓鳳仁은十年의求刑이라함은裵重世二年韓鳳仁一年의誤植이기로玆에訂正함

◇사진은 좌(左) 배중세 우(右) 한봉인

『被告李鍾岩은 義烈團副將』

개준할여망이업다고 檢事의論告와求刑

배중세(裵重世)를 다음으로또 심문하매 배중세는머개를 시인하얏스며 이어 한봉인(韓鳳仁)의 심문이잇섯는데 한봉인은 다소 사실을 부인하얏섯든바 오후세시십오분에 공판을 재개하매검사는일어나 리종암과 배중세는 더개를 시인하나 한봉인은〇〇운동자금과 김원봉의 생활비를 대엿노라고 경찰서와 예심정에서 자백하얏슴에도 불구하고자금에와서 사실을부인하니 이는 보석을 한까닭이라는말을 한후 본건피고 삼인의 범죄사실은의심일 여디가업는것인즉 배중세와한봉인은 예심에서와가티 폭발물취톄벌칙(爆發物取締罰則) 데일조와 대정팔년 제령데칠호위반으로 징역일년의 구형을바라는바 리종암은 이로써보아 의렬단의 부장으로 리종암에게대한 심문은 이로써보아 개준할여망이업다고하야 압에게대한 심문을 한후 징역십년을구하고 잠시휴정을선언하엿다

靑年團聯合懇談會 運動統一을痛論

민족주의단데와도데휴 討議途中에突然禁止

서대문정동(貞洞)에잇는경성청년련합회(京城靑年聯合會)의 주최로경성부근청년단데련합간담회(京城附近 靑年團體 聯合懇談會)는긔보한바와가티지난십구일 오후일곱시반부터 시내관철동(貫鐵洞)데일루(第一樓)에서 열게되엿는바 뎡각이되야 각단데로부터 모혀온개인 참석과 단데대표구십여명이 참석하게되자 재래의 조선운동선분렬을 통탄하는 리락영(李樂永)씨의미간담회개회사를비롯하야 참석회원의 면명이잇슨후에 즉시 토의사항에들어가서장시간의 토의가잇섯스나 그좌석이간담회적성임으로 결의문도 작성할수 업는것이라하야 경성청년운동통일의건에대하야서도 지금에 이르러서는 운동의통일만은 누구나필요히 늣기고잇는것임으로 금후 다른형식의회합을 빌어서 그구데뎍방침을세우기도하고 다음순서의 금후운동방침(今後運動方針)에 대하야 토의가잇섯는바 금후로는 민족단데와도 데휴하야 나가자는토의가잇슬지음에 림석한 경관으로부터 그토의사항과밋다음 순서인감상담까지도금지를식혓슴으로 할수업시 간단한음식과여흥으로써폐회되엿다더라

青森에颶風 汽船沈沒

해소가달려와서 륙십여호는침수

십구일 오후세시경에 일본청삼(青森)서해안(西海岸)일대에큰 태풍(颶風)이생겨서만내(灣內)에는 십여척의 사나운물결이닥치여 동만내에 뎡박중인데이승신환(勝新丸)(삼십팔톤)이침수침몰되야 손해일만여원에 달하고 일본우선(日本郵船) 상등 귀선(三菱汽船)의 소유인 배는 도난파되고 또동시 상마뎡(相馬町)에는 예아닌해소(海嘯)가 덥쳐서 부근륙십여호는 침수되고 또빈뎡(濱町)해안의 뎐마선(傳馬船) 삼십척이 격파되엿슴으로만내의어장(漁場)에는일대 손해를입엇다더라(청삼)

◇電車와自働車衝突

십구일오후 륙시십분 경에 시내 황금뎡(黃金町)삼뎡목에서시내 앵정뎡(櫻井町)일뎡목 박리득(朴利得)(三四)의자동차와광희문행뎐차와 충돌되야 자동차는 파손되엿스나그리손해는업섯다고

歐米委員部의活動

새집으로옴기고여운잡지발행

미국화승돈에잇는 구미위원부에서는 금번삼만여원을주고딱로도 일천삼백십호의 새집으로옴기고새활동에착수하얏는데 영문잡지『한국평론』도계속발행키로하얏다더라(화승돈특전)

愛女情郎을 結項하고私刑

다른곳에혼인을정해노핫다가 파혼되엿다는분김에흉악한사형

═ 鍾路署自働車로活動 ═

지난십구일 오후에 종로서사법계(司法係)에서는 무슨일인지 비상히 긴장하야 다수한 형사대가 자동차를 빨리모라서 모모방면으로 출동하엿다는바 탐문한바에 의하면 모사형(私刑)사건에 관한일이라는데 그의 자세한내용을 듯건대 경긔도고양군신도면 동산리(京畿道高陽郡神道面 東山里) 리춘경(李春敬)의딸복희(福姬)(假名)라는 계집아이는 금년에 갓스물되는 꼿가튼 처녀인데 어느듯그에게는벌서한동리에사는 박우권(朴又權)(二〇)이라는 떡거머리총각과 사랑하는사이가되여서 작년녀름부터 지금에이르기까지 벌서수삼차의 친밀한관계가지매저오든터인데 뜻밧게 아모것도 모르는 리춘경은 마츰내이웃동리에서 면장노릇을하는 김모(金某)의아들과 그의딸 복희와 혼례식을 거행하려 날자까지바더만단의 준비까지 하엿든중 뜻밧게 어데서부터난 소문인지 전긔박우권과 복희사이에친밀한관계가 잇다는소문이 나서 그소문이 마츰 신랑의집까지들어가게되야 혼약은 마츰내파약이되고 말앗는데 이에로긔(怒氣)가충천(衝天)한리춘경은그의친척이되는 동산리구장(東山里區長) 리영하(李永夏)와및그의아들되는리경섭(李敬燮)과협력하야 전긔총각박우권을 불러다가 옷을벗기고 뺨을치는동발로차는등 함부로 사형(私刑)을 가하야 거의 혼도상태에빠지게한후 강제로 전긔구장의하여금 복희와 아무관계가 업다는것과 또 그동리로이사를 하겟다는계약서를밧고 풀리여 보냇다는데 그말을들은 박우권의아주머니되는한성녀(韓姓女)다는로파가 분함을이기지못하야 죽도록매를마저몸을 잘못쓰는 조카를업고 리영하의집을 차저가서 강경히 질문을하엿다는데 전긔 리춘경의 무리는 오히려조금도 뉘우치는빗도업시 또다시 전긔 박우권의몸을 곤곤동아줄로 얼거가지고 련정에다 매여달고또다시사형(私刑)을하야거의죽게맨들엇든바 이급보를 접한종로서에서그와가티대활동을개시한것이라하며전긔피해자는목하고소를데긔하려고준비중이라더라

詐欺賭博犯

종로서에검거돼

강원도원주군 한촌면(江原道原

處女를誘引 凌辱後賣却

뎡조를유린하고팔아먹어 犯人은鍾路署에檢擧

시내서대문정일뎡목일백사십구번디(市內西大門町一丁目)권춘홍(權春紅)이라는기생의오래비되는 권성찬(權成璨)(二○)이라는자는 시내소격동사십구번디(市內昭格洞)리치좌(李致佐)의 삼녀(三女)리복이(李福伊)(一六)를 유인하야 친밀한관계까지매진후 철원군 동송면대위리륙십번디(鐵原郡東松面大位里)에서 음식뎜을하는 홍성녀(洪姓女)(五五)에게 일금일백륙십원에 딸아먹은사실이발각되야 그동안수사중이든바 마츰내 지난십칠일에 종로서원에게 발견체포되야 목하엄중한 취됴를 밧는중이라더라

葉山에火災

일시대소동하엿다

십구일오후 팔시반경에 섭정궁어용뎌(御用邸)를 격한 약오리가량의 상산도(上山道) 일권일백칠번디 진광길(津廣吉)의 집에서 불이일어낫는데 때마츰소관엽산서(葉山署)에서는어용더부근을 경계중에 잇섯슴으로 대랑패를보앗스나 청년단데 들과소방대의 필사뎍노력 으로진긔가옥일동을 소실한후 진화하엿스나 엽산서는 일시대공구를 늣겻더라(엽산)

朝鮮民興會 創立大會期

시내황금뎡일뎡목(黃金町)에잇는 조선민흥회창립 준비위원회(朝鮮民興會創立準備委員會)에서는그동안발긔준비회에서계정한취지와강령는이미당국으로부터 …

빌려준집을賣喫

생질을집을빌려줫더니 제소유로고처팔아먹어

시내관텰동(貫鐵洞)일백사십칠번디 최한승(崔漢昇)은 그의생질(甥姪)되는한유진(韓維鎭)을상머로 지난십팔일에 종로서에 가옥사긔횡령(家屋詐欺橫領)의 고소를 데긔하엿다는데 전긔최씨의 소유인 시내종로이뎡목(市內鍾路二丁目)에잇는 시가(時價) 삼천원 가량되는집을 그의생질되는 전긔한유진에게 빌려주엇든바 뜻밧게그집을 자긔집과가티 … 팔아먹은것이라더라

東亞報筆禍 三個月判決

복심법원에서

동업동아일보(東亞日報)편집인 김철중(金喆重)씨에 대한 필화사건의 피고 … 삼개월 …

脫走한牛賊이 巡查를打殺

호송중에수갑채로도주한자 잡으라든순사까지죽여

檢事는死刑을求刑

경상북도 영일군 죽남면가사리(迎日郡竹南面嘉仕里)에거주하는 권봉석(權鳳石)(三六)이라는 사람은 살인죄로 지난십팔일에 대구(大邱)디방법원 형사계일호법정에서 김천(金川)재판장의 심리와 삼택(三宅)검사의입회로공판을개정하얏는데 이제그내용을보면 그는 지난오월십삼일에 남의소(牛)한머리를 훔쳐한죄로영일군죽남면립암(立岩)주재소장 교본(橋本)이라는 순사에게 데포되야 호송하든도중에 길이멀고관계로 중간에서 하루 …

淸津驛構內에서 客車二輛을燒失

손해는약이만원

난십팔일오전세시십분경 에함경선 북부청진역(咸鏡線北部淸津驛) 구내에서 그전날밤 십일시반에도착한일백십칠호렬차수하물(手荷物)차에 불이일어나 부근의 객차(客車)이량을 … 손해는 약이만원가량이라더라

日本大雪

各地雪量

명고옥(名古屋)렬도국에 착뎐된바에의하면일본각디의적설량은 신월선관산(信越線關山)이척팔촌 …

中外日報社移轉

시내 명치뎡에잇는 중외일보사(中外日報社)에서는이십일에 화동(花洞)일삼팔번디로이전하엿다더라

一、創立大會日字는四二六〇年(明年)三月十二日로함

一、場所追後發表

一、質疑委員을選定하야當局에 …

東京地方

동경디방은 십팔일밤이래로 큰눈이와서 …

京阪地方

십구일밤이래로 …

종명자

▲고양군에사는리춘경이라는자는그의딸을파혼인을하려고하든 …

京城鍾路四丁目 潤光商會 金銀細工 特製

曾我商店京城支店 京城太平通二丁目五八番地 電話本局二一六八番 振替京城八九七番 特約店 三豐社 南鮮鐵工場 動力界의光明 가도다石油發動機

世界精米界의元祖 米國製最新式엥게루바루구精米機

百合園 西洋料理 스기야기 貫鐵洞二〇七 電話光一四八七

團成社 天國과地獄 全七卷 國際時報 스페드의1 情熱의惡鬼

本社創立八週年紀念大興行 各等全部無料公開

各中等學校敎科書指定販賣所 平和書館 京城府堅志洞七番地 振替京城一二五三九番

大正十六年當用日記都散賣

秋期洋靴特價提供 京鍾四丁目一四〇番地 興聖洋靴店 主 金聖根

萬世고무 京城中林洞一五〇番地 萬世고무工業所

裸體美人寫眞集 東京麻布富士見町 正文社

廣告

男女 腎氣强壯 月經順調 의大福音 中國奉天省十間房 德興號 謹啓

米國오니다會社 捕獸機大賣出 京城鍾路二丁目八七 長美商會

원산◇ …에 광석동(光山府內)
잇스니 이딸의엇다운 그자래 논도되어 칠십칠세의 김도인 …나엇다고
…은 도문 논이라고 당더평판이 처마는 아들까지 낫는다는것
…나 …수히들어가 봉더사람
◇ 신월일오후세시경 봉산 월도
…면에이되고 진학이 파현함으로
미국정구계(米國庭球界)의패…
…도언는데 멀시장한 신경쇠약
조장도단이들어간것에대하야
일동에는테포되리라고한다

가뎡부인

처녀성을일은녀자의 육톄에생기는변화(二)

녀성의정조를생물학으로고찰

D生

그러나 요즘세에 딸린것파가튼 사실보다도 실제상에 확실히알 수잇는 파파의증세는 피하(皮下)의디방이증가하야육톄가 요염케 되는것입니다 이러한사실 에관하야는 근일의 독일의학자 「마이엘뉴륜헨」씨가 주보에 「부부에게 미치게하는반응의 처녀 차별(夫婦에及케하는反應의 性的差別)이라는

론문 에의하면결혼한뒤 수개월동안에던부(臀部)와 고부(股部)등의 피하에 지방이몹시게되야 국부뎌으로중량이증가한다합니다이성에 접한 처녀의육톄에 현저한변화가 이러나서 력, 첫, 넙적다리 는데에 지방이일바뎌으로 붓게 되야 요염한미를더하는것은 미술가(美術家)들도 벌서부터 인뎡하는바입니다 불란서의 유명한 「로단」도 처녀가파괴된뒤사 오개월전후가 최고의 육톄미를 발휘하는시긔라고말하엿습니다 일본의어느

미술 가도자긔가사용하든모델녀자가두 어달동안에 별안간 력에살이올르고 얼굴전톄가 붓실붓실하여지며 넙적다리에도 살이올르고 유방도훨신 발달되고 살결이윤택하여진것을보고 그 모델에게 자세한리유를 물엇더니 사실그가커웁으로이성에게접하게되엇을고백하엿다합니다

이상에서설명한것가티이성과 비로소 접촉한녀성의 갑상선이 부어서 목의주위가 얼마큼굵어지고 또한권신이한결가티 피하지방이증가하야 톄중도 증가한다는긔괴한

현상은 엇더한생리뎍 요약에긔인한 것인지알어야할것입니다 녀성의생식관(生殖管)모든화학적물질(옥도, 옥도가리, 렬, 유황, 송홍, 단녕, 담백)을흡수한다는것은 이미증명한 바이나이러한화학적 물질과 동양인의정액성분(精液成分)도또한녀자생식관으로부터 혈액가운데에 흡수되는것은 의심할여디도 업는 사실입니다 즉정사의 단뎨은질(膣)과및자궁뎐막의혈관오로흡수되야 녀자의 혈액가운데로옮마들어가게되는것입니다 그러고 남자의생식선과

녀자 의생식선은그외판 피구조및기능을달리 한다 하여도 태생발육(胎生發育)상으로도 보아서는 두가지것이 가튼 근원에서 나온 것임으로 본래는동종의 장기이오 따라서 그케출하는정사(精絲)와 란자(卵子)도역시가튼것입니다 생물데나에서 세포성분(細胞成分)이 흡수되야 직접으로혈액중에 너흘뻐는 그것이가튼세포에 작용하야 생리뎍기능을격렬케만들고 만일 그작용이 심한뻐는 세포를그대로 죽여바리게됩니다 이러한사실을 증명할수잇스니 위황병(萎黃病) 이라는

모령 녀자에게흔히들리 기쉬운특별한빈혈 병이 결혼한뒤에 만히철보낫게 되는것은 즉 이병에걸린처녀는 한번결혼하게되면 별도의약을 쓰지안트래도 자연히회복되야 건강상태를 회복하게되는것입니다

사회에만히공헌하는 동래부인회

아동보육긔관설립에분망중

경상남도 동래(東萊)에 잇는 동래부인회(東萊婦人會)에서는 리조선민족의 생명을 연장하여나갈 어린아이의 보육긔관이 아즉당디에 한개도업슴을 크게 유감으로 생각하든바 회장서희숙(徐熙淑), 부회장렴치일(廉致一), 서긔한동년(韓東年)세녀사가솔선하야 지난녀름부터 동래부인회의 경영으로 유치원을설립할 계획을한후 모진바람사나운비를 무릅쓰고 오날까지계속하야 노력한결과 그부인회의회원중에서만 여과에대한 물질상 찬조를하기로 허락한분과 금액이다음과 갓다하며

서희숙사십원, 렴치일백원, 서내순백원, 리귀옥오십원, 한동년백원, 리영조오십원, 리원일오십원, 김록두백원, 리진생부인오십원, 김복수삼십원, 조자옥삼십원, 박말숙이십원, 정봉장이십원, 김봉숙이십원, 백윤강오십원, 구복희이십원, 김덕명이십원, 리영자이십원, 정두순이십원, 박소○이십원, 신재염이십원, 심연이이십원, 장소봉이십원, 정향파이십원, 천첨이이십원, 고양촌이십원, 그외 이십원이하도 팔십인

그부인들의열성에크게탄복하야 범어사(梵魚寺)에서 삼천원의 거대한금액을 긔부하기로 되엿고앞호로 동래부근 유지신사들의찬조가 만히잇슬모양 이라한다 동래부인회는 이제로부터약 오년전에 서희숙, 렴치일, 한동년삼씨의발긔로 조직되야 회원 강령을 도로하며 저의을지 발하고 종용하게실명으로 목뎍을삼으며 그목뎍을 달하기위하야一, 애경상문(哀慶相問)二, 강습회또는 야학회를열고三, 아동지도에대한 교육긔관설치며, 모범부인 포상을하기도 하엿다는바현재회원이 일백칠십명이요 동래군안에 주소를두고 년령이 십세이상된부인은 누구든지 이회에입회할 자격이잇슬 뿐 그런데 그회에서는 장차동래군안에잇는 모든부인들로하여곰 한단테 한명어테가되여 사회사업에 공헌하는바잇게를 긔대하고 크게노력중 이라하며 부회장렴치일씨는

「나가튼사람은 이미칠순이넘엇스니 무슨희망이 잇겟소마는 조선을 빗나게하고조선을 새롭게하랴면 무엇보다도 첫재어린아기들을 잘길러야 잘가르쳐야 할줄압니다 우리부인회에서는 일심합력하야 동래에 유치원을 설립하고이로 말미아마 우리자손들의 귀중한생명이 잘버텨나가기를 바랄뿐입니다 현재유치원을 사용을 적당한 집과긔구도 준비중이요 조금보표로 고향중을으로 노커도향녀서울 초에는 개원(開園)을못합니다만」 하고말하더라(동래)

상의

눈가에검은빗치돕니다

[문] 눈가에검은빗치도는것은 자궁에 병이잇는빗이라는 말을들엇는데 사실입닛가 저로서는조곰도 자궁에 병이잇는것갓게생각되지는 안습니다 백대하는엇는것가트나월경은 순조로웁니다(괴숙자)

[답] 년령을 분명히 긔록지아니하엿슴으로 확실한 대답은 할수업스나 일반뎍으로는 임신을하면눈가가검어집니다 또한자궁에고장이잇서도이와가튼증상을볼터이는고도적우간한번의사의진단을바뎌보십시오 자긔로서는아모고장도업는것갓고 월경도 순조로되드래도 자궁에병이잇는 예가잇습니다(一記者)

각녀학교녀생들이 불상한이에동정

「크리스마쓰」를긔회로

「크리스마쓰」가갓가웟다해마다 크리스마쓰가되면 선련적으로남을불상히 녁이는마음과 동정심이깁흔 묘령의 녀성들은엄동설한에 홋옷을입은채도 주린창자를오주려주고 가련한눈물속에서 그날그날을참혹하게 보내는극빈한 동포들에게 한줌의쌀과한가지옷으로라도 만들의 동정을표하기위하야 입든의복을 버서내고 주머니돈을털어 구제사업에 충용하든바 금년에도역시 종교를토대로삼은 몃학교에서는 더례와마찬가지로 그러케 아름다운일이 잇게되엿다 시내 죽첨정 협성녀자신학교 에서는 지난십구일에 죽첨정과 송월동일대의 빈민들에게 구제권을발행하고 오는이십삼일에 그표를 가지고그학교로오는이에게한하야쌀을난화주기로작뎡한후학비의군색합도볼고하고방금학생들이서로돈을모호기에 노력하는중이라하며중앙유치원사범과학생들은논파의복을모하오는이십오일축 성탄일에 빈민구제를하기로되엿고 근화녀학교학생들은이십이일에 예비하여 두엇든 돈과의복을 빈민에게 난호아주기로하엿다하며뎡신녀학교에서는문동병으로 고생하는 메구에 잇는엇던소녀를 위하야 그의치료비로 년년히 륙십원식보내는 일이잇섯는데 오는이십이일에 그학교에서는 금년성탄 구제비로학생들이 내인돈천부를모하서 보내일터이라하며 리화학당 학생들은 학생들이 가져온돈과의복을모하오는이십이일에극빈자에게눈배하기로되엿고배화녀자고등보통학교학생들은 이십일오후두시에 예비하엿든돈과 의복을거두어빈민구제에사용하게 되엿다더라

培花女校의 落成式延期

시내배화녀자고등보통학교(培花女子高等普通學校)에서는 일년이라는 장구한시일을걸려 십일만여원의거액으로 필운대우에 새충옥으로교사(校舍)를신축하엿다함은이미 본보에보도한바 어니와 동교에서는 이십일에 락성식을거행하고더라서 자축피로연을 하기로 예뎡중이엇든바 당국으로부터 … 연긔하게되엿다더라

各女學校의 休學과開學

◇배화녀자 고등보통학교의 방학은 십이월이십일이요 개학은 명년일월칠일

◇동덕녀자 고등보통학교의 방학은 이십일일이요 개학은일월팔일

◇뎡신녀학교의 방학은 이십이일이요 개학은 일월팔일

◇경성녀자 고등보통학교의 방학은 이십오일이요 개학은일월칠일

◇숙명녀자 고등보통학교의 방학은 이십륙일이요 개학은일월팔일

◇진명녀자 고등보통학교의 방학은 이십일일이요 개학은일월 십오일

◇근화녀학교의 방학은 이십삼일이요 개학은 일월십팔일

◇리화녀자 고등보통학교의 방학은 이십일일이요 개학은 일월팔일

◇중앙유치원 사범과의 방학은 지난십륙일 이엇고 개학은일월십일일

◇협성녀자 신학교의방학은 오는이십이일이요 개학은 일월륙일 이라고

新-小-說 豫告

一月一日부터連載

키일훈帆船

李益相作 李靑田畵

作者의말

어느시대나 다하야 우리인생에게 로가업슬것은 아니로되 괴도괴에잇는우리조선처럼 더욱심하지는안흘것입니다 이「키일훈범선」에잇서는 작자상려(錦上添花)를 이룰것입니다

만련하독자의 열광뎍환영을밧든 본지련재소설「열풍」은수일내로 끗을 막게되고 리익상(李益相)씨의 창작「키일훈범선」을새해 첫월일부터실게되엇습니다 문단에정평이잇는씨의 독특한필치로 쓴이「키일훈배」가얼마나자미가슬것은 다음에잇는작자의 말을보아도알려니와더욱이청뎐리상범(靑田李象範)씨의 삽화는 실로금상첨화(錦上添花)를 이룰것입니다

자신의 말하고자하는바를 말하는것보다 읽고난독자가 여러분이무엇이든지 말이잇게될것입니다 명예욕에 목마른신사, 사랑에주린숙녀, 돈에눈이어두운듯은이, 살기위하야고통하는청년, 모든계급의 뎐형뎍인물을 쇠집어내여 려분압헤 그정테를 보일가합니다 지금이와가튼것을 계속하여쓰는동안에 처음의 작의(作意)와 판길로나아가 키를헛더한탈선을 할는지 알수업습니다마는 엇잿든「키일훈배」와「키일훈배」가 어서어떠한 장래를 위래위래한 생각으로보시는것과가티 이작품도그러케보아주시기를바랍니다「키잇는배나」「키일훈배」가 필경닷는곳은 잇슬것이니와………

狂想奔語(二)

金志遠

이놈의 入字가조키는조라萬里밧 외연굴서 석어질것가 조롱은시긔하야 내몸는이곳에 살워질 설음이여

◇ ◇

「狂想奔語」 일홈은조라만은 그만두란다 어려히 모아노은 三十餘頁 두어줄쓰고 살워바린단 늘가

優美館의 紀念興行

十二月廿一日부터

활동사진상설관우미관(優美館)에서는십이월이십일일부터신축 삼주년긔념흥행을 하게되엇는대입장료를 특별할인하게 되엿다더라

(一) 할쎄봐야안다는 사회사업 (二) 멍텅구리폐업은 못하느냐? (三) 오래만에 출번뎍 (四) 쪽이쌜허커 또다시숭

熱風 (三一)

中西伊之助 作 / 李益相 譯 / 李靑田 畵

일천구백이십일년 십이월 이십사일에 대영제국(大英帝國)의 미래의 주권자「프린스 오푸 웰스」는 화려한 인도의 메도회「캘커타」에 래림하엿다 거리우에는 수만명의영길리 군대가 당당하게 느러서서 개아미새기 한마리도 들어갈 틈이 업섯다 대영제국의 황태자긔를 선두에 번적휘날리며 더장엄하게 뭄빌수업시 뭄인황태자의 수례는 엄숙히 진행하엿다

그러나 보라! 영길리의 도렬병(堵列兵)의 검광(劍光)은 아침해빗츨바다 상쉽가티빗낫스나그검광밧게는 행길거리우에인도사람은 그림자도볼수가 업섯다 황태자의 수레는죽은듯이 고요한 뭄빈행길도 지내어갓다

「캘커타」에 사는 수십만인도사람은 모다 자긔의집에서 「하르타ㄹ」을 시행하고잇섯다 이날은 성일(聖日)이라하야 그들은 단식과긔도로 하로를보내는것이엇다 물건을 어드려 나니는 거렁뱅이조차 다리밋가튼데의 자긔인 움속에 들어안첫다

×××

총독「한라ー」경은 그전날 「캘커타」로 들어왓다 그리하야 황태자를 마지할 만단의 지휘를하엿다

그는「캘커타」에 도착한날에 그곳에서는 일류가는「그랜드 호텔」에 들엇다

「한라ー」경의 탄자동차가 그날오후 「그랜드, 호텔」현관에 당도하엿슬때에 쏫을 딸러다니는 두소녀가 아름다운 쏫다발을 잡복안고 자동차에서 문을열고 나오라는 「한라ー」경의 압호로 나아갓다

가련한소녀가 「한라ー」경에게쏫을 밧치라고 걸어가라줄는 로만그큰방을경계하던 경관파 병사는 다알고잇섯다

그러나 그것을 경계하고잇던 헌병과사람은 그소녀가 가지고잇는 쏫다발가운데에 이상스러운 물건이 들어잇는 것에 눈치를 채엇다

두소녀는 그대로 당장 잡히고 말엇다 이러케 잡히는 순간에 몃사람의헌병과경찰관은 이세상에 영영 사라지고 말엇다………

「한라ー」경이「호웰」의칭칭대쿵을다설뻐에 「호웰」의「쏘이」복색을하고 여러사람가운데에서 일을하던 한쳠은「쏘이」가 호주머니에서 괴상스러운 물건을 쓰집어내여 「한라ー」경을향하야 던지엇다 조고마한 소리가 마루우에서 낫슬뿐이요 긔괴한물건은 랑하의한편 구석에서 데글데글굴럿다 이것을 보고는 그「쏘이」는 단도로 자긔의 목을 퍽찔러바렷다

랑하에 피투성이가되여 혼도한「쏘이」는 누구가 보던지 그것은 긔억할수업는 얼골이엇다 그리고 그가 언제이 「호텔」에 들어왓는지도 아는이가업섯다

×××

그전날에 발생한사건은 이 「캘커타」의 시가디는 물론이오 전인도상에만되는 인민의 동치에는 아모 장해될것이업는듯 대영제국의 미래주권자 「프린스오푸 웰스」전하의로부 (鹵簿)는 엄숙히 나아갓슬이엇다 한사람의인도사람도 볼수업는텅한 거리우로…… (完)

團成社의 紀念興行

廿一日부터三日間

入場券無料進呈

활동사진상설관단성사(團成社)에서는 □년긔념으로 이십일일부터 삼일간 매일주년긔념흥행을하게되엇는바 특별히 여러 애독자에게 긔념하기위하야 입장권을 무료로 한장식진뎡한다고

화지엇스나 한때를 그모데로 살어렬소냐
서자를 원 … 에지고 바
마음귀연 엄마의울음소
것따는어느 누가따라 마딸
를려줄것가
이를이 죽어지면 무엇이되
노가지가지 … 로 흘아가려니
갈바람이 불어올쩨 구름이몽
겨 … 우랴ㄴ다
구진비 나리는듯무엇예쓰노
내고운거리란 …
연들 울음이안울어질것가
허쉬나 숨엇거든 내눈물에서
처여빈넘지여다

◇ ◇

舊穢은 영숙에못모시노니헛되히 殖植을남버지말다 아모리金玉으로 봉분을하나 敷夾의 설움이야 엇지무치라
하날에 별들이나려다본다면 여우에 草木인들 안울일것가
일생는입새와얼크러커 한숨을 쉬려니 어느날 어느째에 바람비 뜻안졸손가
넘어서 마즈막 거리를 동지올이 해 행길에 조약돌도 어ㅅ려든 방자로운 품부간의 칼날소리여 맑은바람 헤처서 쉬리ㅅ발 나리울센가
하날도울고 녕님도 뗄리는데 애처롭게굴려가는 바회소리여 뗴만의 生靈을 붓들어 우시는고 자최조차 몯뵈옵게

◇天氣豫報 小雪後晴
◇溫度 二十日 正午 三五、二
◇比較 十九日 最低 九、七
◇日出前七時四四 晝間九時三五
◇日入後五時一六 夜間一四時二五

醫學博士 渡邊晉

皮膚 泌尿 性病科 (…)

診察時間 (午前九時부터十二時半까지 夕診三時半부터六時半까지 (但日曜은午前中))

京城黃金町二丁目 (日本生命보험…電話本局 入九四番)

日本서아메리카로가는 神經痛류마지스 疝氣腰足痛에

神奇한良藥을發明

△이藥을모르고苦痛하는사람은곳服用하라엇더한難病에도有效

△왜뜨질바르는藥溫泉으로도낫지안는 사람이만흔가

日本人이日本서처음으로發明한一藥(安樂散)안락산은우리恩人덕 神經痛류마지스의낫는藥이世界에文化를자랑하는北米合衆國, 아-가스트氏 英領카나다、米領하와이等에輸出하야同病者間의高評이되야잇 … 兩先生이實驗實用藥劑基本으로하고更히日本人特有의病體에適合한西洋의天產物을加味한것으로이것을먹으면病根의中樞神經에緩解作用을與하야不快할苦痛도곳나ㅅ多數의感謝狀과全治例가有한安樂散은如斯히豫測할수업는神奇한藥力을가지고잇스나副作用이조금도업스며胃腸도害치안코泄瀉도나지아느며、身氣조케나어十人이면十人이다性에合하야實驗者는다깁버한다他에代藥이업스니반듯이河合洋行의安樂散이라고指命하시압

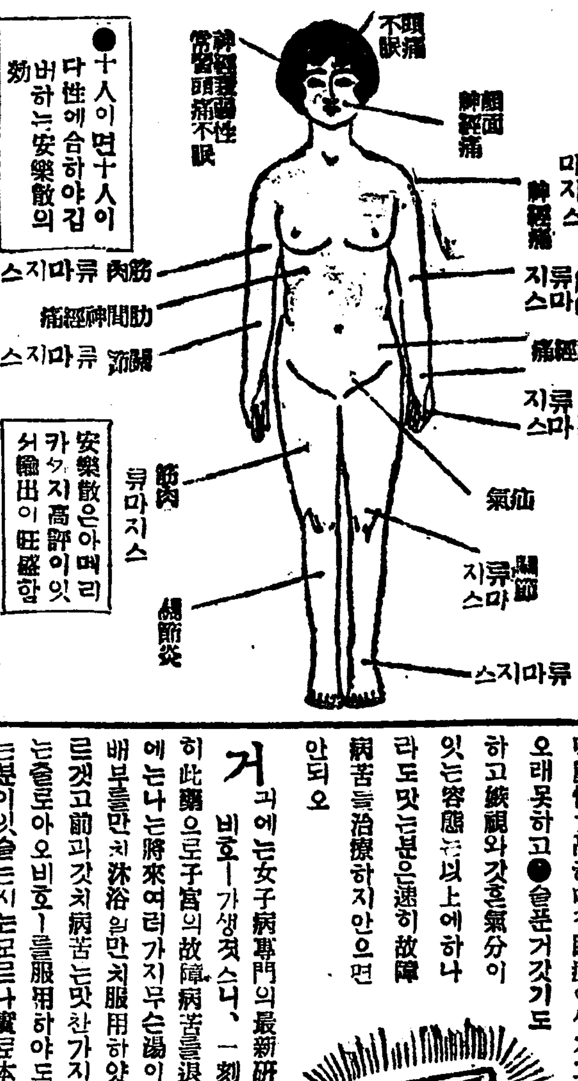

●十人이면十人이 다性에合하야깁버하는安樂散의効

安樂散은아메리카가지高評이잇서輸出이旺盛함

다、이와가티歐米文明國에外지許判이된것은異常할것이업다在來에잇든藥과달라서그藥効가顯著하기뻐문이다그럼으로本病으로오래알는안이것저것에迷惑하야오래된關節류마지스、筋肉류마지스、多發性神經炎 各種의神經痛等으로腰、坐骨、疝氣、手足橫腹、肋間、肩、腕、肘、等에發하는疼痛、腫氣、경기는症의、不治도苦痛하는분은悲觀치말고곳試服하라 只今外지의藥과다른것을알게된다、刃一時的의침이나、뜸질바르는藥、溫泉等의療治로는흔히主要한악흔病根外지밋치지못하는外닭으로若干하야낫지안코氣候의變을일뻐나치위冷힐뻐또感氣간뻐、비오는날、身體의運動을하고나거나하면반듯이本病의苦痛과腫氣가튼것이도키서乃終에는不具者同樣으로되야一生을울고지나게된다이러한사람을爲하야게萬이란多額의宣傳費를投하야알려드리려고한다治療

安樂散의藥價는 六日分一圓十錢、十三日分二圓廿錢、慢性廿六日分四圓、總用五十二日分七圓、郵便爲替又는振替注文은送料十二錢代金引換은送料三十錢切手로반듯이前送함事

東京市本鄕區菊坂町五十二番地

安樂散 總發賣元 河合洋行

振替東京四六一八二番 電話小石川五一一二番

安樂散의海外大發展

北米合衆國、英領카나다、蘭領싱가폴、英領印度스마트라、中華民國等에輸出하야到處의信用잇는藥局藥舖에서販賣함近來怪常한類似藥이續出하니特히注意

京城府南大門通五丁目四番地 河合洋行京城支店 電話本局長二五六七番 振替京城四六七番

代理店 京城府社稷洞二一七番地 竹內洋行藥品部 電話光化門一五八八番 振替京城七九番

代理店 京城府南大門通二丁目三〇 竹內洋行藥品部 電話本局二一九七番 振替京城一九一〇番

安心하서요 女子의病을

最新研究藥비호ー試驗만은五十錢으로

可驚할効果嬉悅할効力!!………

女子는一生의最大幸福은子宮病을모르는것이다。如何한藥藥으로지념身分으로理想의男便을가지고子宮의病이잇스면人間最大快樂人生의 美味를모르게될뿐안니라말할수업는 病苦에 울게된다。夫婦의愛情과家庭의 圓滿을가지지못하야 여러가지女子의幸福은無然이 破壞되고만다恐惧한것은 子宮病이다。………

아-누구든지 子宮內膜炎、血道、히스데리、라하는 病으로辛酸艱苦로不幸을늣기는분은 말할것업시●月經이일넛다가는것다하고●月經時下腹이압흐고●頭痛이나고肢氣가나며子宮으로白粘잇는고약한帶下症이生기며●足腰部가冰冷하며●下腹의筋肉이경저內股에쎄처고大便은間或보이고●小便은자주보이며●腹中에공갓흔것이잇서갓금胸部를씨르고●耳鳴症이생기며肩背가凝固하고●길을조곰걸으면動悸가高하며不眠症이생기고●일을오래못하고●솜문거갓기도하고親와갓흔氣分이잇는容態는以上에하나라도맛는분은速히故障病害를治療하지안으면안되오

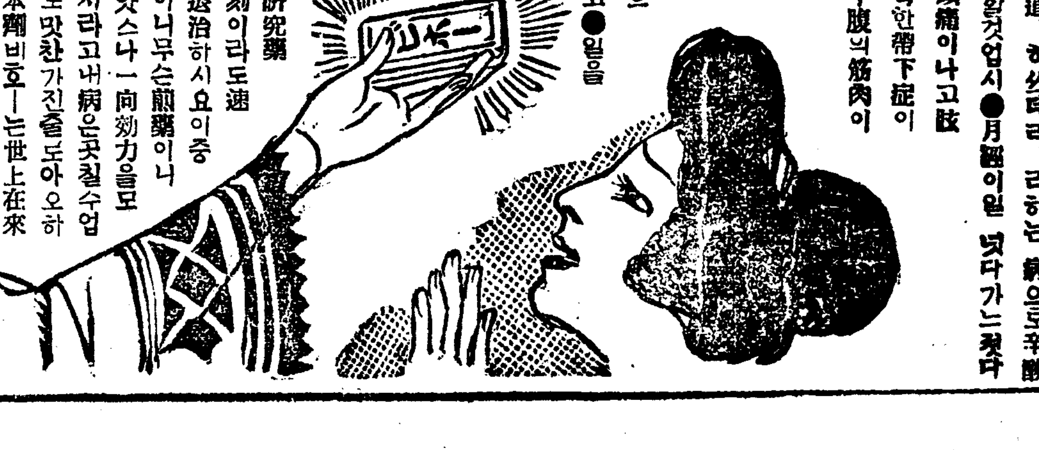

거기에는女子病專門의最新研究藥 비호ー가생겻스니、一刻이라도速히此藥으로子宮의故障病苦를退治하시요이중에는나는將來여러가지무슨湯이니무슨煎藥이나배부를만치沐浴일만치服用하얏스나一向効力을모르겟고前과갓치病苦는맛찬가지라고내病은곳칠수업는줄로아오비호ー를服用하야도맛찬가진줄로아오하는분이잇슬는지는모르나實로本劑비호ー는世上在來잇는煎藥과는달슴니다비젼家傳이라든지秘方이라든지迷信的의賣藥과는틀립니다비호ー는現今進步한醫藥上藥効確實한日本藥界中優秀한藥物을集合하야苦心硏配劑의專門最良藥이요現에從來振出한藥과갓흔것이나또는他藥을이것저것먹든사람이本劑비호ー를服用하면도리혀一層効力이判然하야効力이神効하다는實驗한분이만소効力의的確한證據는僅五十錢의最少量을試用하시면藥効的作用은直히알수잇소早速히服用하면効驗에喜悅하야또服用하게된다。藥價는五十錢一圓二圓三圓五圓等으로全國到處信用잇는藥店에配置하엿스니御近所藥店에서비호ー라고求하시고萬若賣切品切의時는直接製藥元에切手든지爲替든지藥價와送料十二錢을加하야申込하시면急送하오代金引替小包로送藥합니다一刻이라도速히病苦를退治하시기를바라오

製藥元 東京市九段坂下大通 橋本健藏藥房 振替東京二〇〇七三番 電話九段一九一

婦人科專門最良藥비호ー는一定分量의小錠劑로製藥하엿는데一回僅히四粒식服藥해도번번이効力이現然하오

全國到處信用잇는大藥店이나藥局에잇소

世界商權은 太平洋으로移動
大戰後의數字가證明 大西洋은完然한空數

(쥐네바電通信) 世界大戰爭의結果歐洲諸國의商業은凋落되고一方亞細亞及大洋洲諸國의工業及商業의發達進步는뭇치지안으로發達된結果이커는世界商權의中心은明白히大西洋으로부터太平洋에移하엿다右는國際聯盟經濟部專門家가大戰前即一九一三年과現在와의比較의根本을設定함으로外全世界에亘하야調査를한結果어든明確한數字인데이것을綜合的으로말하면歐洲諸國의國際貿易總額는戰前에比하야實로一割五分의減少를示한데對하야北米合衆國亞細亞諸國及大洋洲諸國은三割以上의增加를示하고其中

極東諸國 의增加率은特히現著하다그런데右와如히歐洲諸國의貿易이凋落되고太平洋諸國이現著히發達된原因은歐洲諸國에在한購買力이減退된가닭이아니오이것은도리혀北米合衆國及亞細亞와大洋洲諸國의商業的活動이伸張된가닭이다即右結果戰前歐洲以外의諸國에서其需要하는商品의供給을全部歐洲에서求하던것이이케는大概全部를太平洋沿岸市場에서買入하는形便으로서이케右의形勢에對하야主要한諸國의狀況을示하면左와如하다

◇北米合衆國及印度는戰前에比하야歐洲諸國에서輸入하는것은적고亞細亞諸國에서만히購買한다

◇中國及日本은戰前에比하야只今은歐洲諸國에서購買하지안코만히亞米利加로부터購買한다

◇相互的으로印度는戰前부터만흔物貨를亞米利加及諸國에輸出하고잇다

◇中國亦是北米에對한輸出額을顯著히增加하엿다

◇日本의歐洲諸國에對한輸出額은戰前總貿易中二割三分三厘를示하던것이今日에는總貿易의一割大分大厘로減少되고또한日本의米國에對한輸出額은戰前總貿易額의三割이던것이今日에는四割四分五厘로增加하엿다

◇濠洲가歐洲에서輸入하는額은戰前總輸入額의七割一分을示하엿스나只今은五割四分으로減少하엿나

◇亞爾然丁이歐洲에서輸入하는것도同樣으로入割로부터大割四分에減少하엿다以上諸國의實勢에잇서歐洲諸國의失한바는即北米合衆國及其他太平洋諸國에서엇게되엿다그러나一九一三年以來亞細亞諸國의貿易은全部가北米合衆國과同樣의速度로外發展되고兩者共히一九一三年에比하면只今은三分의一의增加를示하엿다大洋洲는그러나또한

戰前에比 하면三分一의增加를示하엿다그런데右와如히貿易의伸張과伴하야原料品又食糧品의生產에잇서서도北米其他太平洋諸國은戰前에比하야實로四分의一以上이增加되엿다따라서國際聯盟側專門家中에서도北米合衆國、加奈陀、日本、中國、濠洲도外大工業國이되는同時에原料品에잇서서多少의差異가잇다하더라도只今富裕한國家임을承認치안흘수업다然하야此事實은實로世界商業의中心이再次大西洋에도라가지안코繼續하야太平洋에나머잇슬有力한理由라고觀測되더라

港別對日、外貿易
釜山이諸港中首位

日外지의貿易은左와如하다 本年一月以來十一月外지의朝鮮對日及外國貿易은輸移出三億二千八百五十六萬三千百七十六圓輸移入三億四千八十一萬三千百三十九圓合計六億六千九百三十七萬六千三百五圓인데貿易均衡으로는二千二百二十四萬九千九百五十三圓의入超인데此를各港別로보면左와如하더라 (單位千圓)

港別	輸移出	輸移入	合計
仁川	五二、九〇〇	六二、八六六	一一四、七六六
京城	五〇四	一八、四八四	一八、九八五
群山	四〇、八三六	一七、六三七	五八、四七三
元山	八、〇三六	一六、九四六	二五、九八二

十二月中旬貿易
約七百萬圓出超

輸出五千二百二十七萬二千圓
輸入四千五百三十四萬一千圓
出超 六百九十三萬二千圓

淸津	六、五九九	一一、一六八	一七、七六八
雄基	一一、九四三	一、五二三	一、四六六
會寧	四四四	五四四	八八八
城津	四、三六六	四、五九九	八、九六五
釜山	二〇、〇五四	一〇、五六〇一	三一、六一五
木浦	一一、五一一	一一、六九八	二三、九九九
大邱	九七	四、四六六	四、五六三
新義州	一〇、六七三	五一、二五三	六二、一七
龍岩浦	四、四八〇	四、一六三	八、六四三
鎭南浦	三四、七一四	一四、八七四	四九、五八八
平壤	二、八四六	一〇、三二三	一三、〇九九
其他	一八、九七七	一〇、〇四三	二九、〇二〇
合計	二一八、五六三	二四三、八一三	四六二、三七六

私鐵買收는 任意契約이아님

總督府의新鐵道計劃에基한私鐵線買收는初年度에全北鐵道가計上되어잇는데此에對하야全北鐵道의一部重役側에서는同社는鐵道局當局이말하는바와가티決코持難에빠저잇지안코一月에五圓程度의拂込徵收를行한다면넉넉히經營할수잇슴으로無理히買收를依賴치는안는다하고잇스나總督府는鐵道計劃에基한私鐵買收는決코任意契約的의性質이아니고반아서依賴에依하야買收하는性質의그것이아니다朝鮮鐵道政策의全局에서買收與否와그의早晚을決定코저買收에는朝鮮私鐵界의實情에鑑하야單行法을買收法案을만들가하는方針이라고勝하고잇다더라

京城府內 郵便貯取扱高

十一月中京城府內各局所取扱인郵便貯金은預入口數四萬千六百二金額二十九萬七千九百五十圓拂渡數一萬六千三百八十六金額三十九萬九千五百十六圓으로此를前年同期에比하야預入口數는二割九分의增加오金額은七分의減少오拂渡數는三分五厘同金額一分五厘가모다減少인데預入口數의激增은學童及取集貯金獎勵로因함이라더라

叺界의一大怪事
群山通商會社에서 總督府에請願하여

最近朝鮮內의叺의需用이漸多하게되고其供給이不足함으로朝鮮內의叺價는騰貴하야結局日本에서逆移入을보게되엿슴은朝鮮叺界의一大怪事라하야群山本町通商合資會社에서總督府에게各種의施事를外서總督及總監의게對策을請願하여왓슴으로總監의命에依하야目下主務課에서는事實을取調中이라더라

日本生絲輸送車는 紐育間을 八十五時間에到達

(紐育電) 日本의生絲는一刻이라도일즉輸送함에對하야는米國의鐵道會社는何時라도大競爭을하고잇섯는바最近貨物列車에依하야가장빨으고또乘客急行列車보다도더일으게太平洋岸시애틀로부터五十萬弗의生絲를積載한九輛連結의貨物列車를此列車는紐育間의聯絡이되는바其列車는紐育間을八十五時間에走破함으로其速力은一時間에平均五十哩라더라

土地改良 事業懇談會

水利事業促進을期하기爲하야의土地改良懇談會는既報와如히二十日午前十時부터政務總監統裁下에總督府第二會議室에서開催出席者는總督側은湯淺政務總監、池田殖產局長安達開墾課長渡邊農務課長、池田水利課長、三井技師、湯村土地改良課長、大野事務官오는拓殖側에서는澤田理事、土地改良會社側은藤井、松山兩專務殖銀側에서는矢鍋理事、地主側으로는各水利組合長地主五十五名으로今日日程은湯淺政務總監池田殖產局長의人事及安達開墾課長의土地改良事業에關한說明當局과地主와의間에懇談等이잇스리라더라

地主에게 肥料資金貸出엔 十人連帶制를利用

農事改良資金의大部分을占하는肥料資金中殖銀、東拓經由로地主方面에貸出하는것은地主는七分九厘로借하야小作人에도七分九厘로貸하고危險을自己가負擔치안으면아니될뿐아니라借入에際하야는擔保의提供을要求하는等이잇서果然借入할者가잇슬지憂慮되는바殖銀은十人連帶制東拓은二十人連帶制로信用으로貸出케될듯하며또連帶者中一二有力者를含하면其他는小作人도조타는데이러하면相當히肥料資金은消化될듯하다이미大豆粕의先物買付가多少需要되다더라

合併經過를 委員이報告 總會席上에서

京仁兩取合併에對한重役의態度는이미決定하고反對論에不關하고既定方針으로進하기로되엿는데天皇陛下의不例로年內는이며로두기로되엿는데京取大株主會에서選任된合併調查委員은來二十五日定時總會閉會後一次今

仁川在米續增

仁川穀物協會調査에依한本月十八日現在市內五銀行穀物在庫數는前途에比하면合格米는三萬一千八百四十八叺無檢查米는四千七百六十九叺로增加하엿는데在品을細別하면左와如하더라

△玄米四斗入一一七、八一五叺五斗一五、一一八叺△白米三斗入九〇叺△正租入一〇〇叺俵入五四、三四俵△大豆四斗入四、三三三叺△小豆四斗入二〇六叺五斗入五〇叺△小麥四斗入三五、九〇七叺△粉米四斗入二五〇叺△粟七斗入五五五袋▲黍六袋▲糯米四斗入二〇叺五斗入五〇叺七斗入四〇三袋▲外國米七斗入五〇袋(小米)七斗入一五五袋(仁川)

舊取引委員 功勞褒彰

仁取取引員組合에서는該組合舊委員張錫根、力武嘉郞、康益夏等三氏에게그功勞를褒彰하기爲하야銀盃一箇씩을贈呈하기로되엿다는데就中康益夏氏는더욱그功績이不尠하기때문에特히銀盃六個를贈與하기로한다고(仁川)

手形交換週報

十二月十三日부터同十八日外지의京城手形交換高는枚數二萬四千四十二枚、金額三百八十九萬七千六百三十枚로前週에比하야七千四百四十二枚金額五十萬三千七百三十七圓五十四錢의減少인바內譯은如左

種別	枚數	金額
小切手	一三、七三七	一七、六一八、五五九
爲替手形	九三二	一、八〇四、六九一
約束手形	一、一四一	八四、二三三
政府預金	一、三三三	[illegible]
小切手	[illegible]	[illegible]

三菱海上火災 一割二分配當

(東京電) 三菱海上火災保險會社는二十一日三菱本社에서總會를開하고年一割二分(二分增配)의配當案을附議할豫定

三井信託八分

(東京電) 三井信託會社는二十一日午前工業俱樂部에서總會를開하고年八分据置의配當案을附議할豫定、當期利益金百二十一萬五千圓△配當金三十萬圓△後期繰越金三十八萬八千圓

日清製粉 一割六分配當

(東京電) 日清製粉會社는二十日總會를開하고前期보다二分減인年一割六分配當案을承認하얏다더라當期利益金百三十二萬三千圓△配當金五十四萬六千圓△後期繰越金六十四萬千圓

富士瓦斯紡績 配當一割

(東京電) 富士瓦斯紡績會社는今二十日日本橋坂本町同社出張所에서總會를開하고前期보다二分減인年一割配當案을可決하얏다더라利益金三百二十萬七千圓△配當金百七十萬圓△次期繰越金百十一萬三千圓

銀行會社彙報

郵便	四、三六九 一、八六六、七六九
公債債券	一、〇一一
同利札	一〇〇 四、九九四
雜證券	一、〇三一、三三三
合計	[illegible]

前場軟步

再昨後場阪地三十五圓三十九錢止와共히三十圓十八錢에寄는當市場은今朝에入하야阪地初付三十五圓三十四錢의報를據하고三十圓十五錢인三丁低로寄를始하엿다가當地는案外底堅味를帶하야阪地十錢落함에도不拘하고○叢도小弛하야九節○三錢으로結局阪地十一錢의低止를條件하고結局○八錢에寄을止하니高低의差는十二丁이며阪仁의鞘는五百三丁이더라

仁川期米 止價比較表 二十日

	前日後止	今後止	比較
當限	二九、七三	—	—
中限	三〇、一八	—	—
先限	三〇、三六	—	三低

當限又復解合

一昨日에報道한바와如히米及●●의當限三千五百石을解合한後●●은殘存三千二百石을絕對受渡하려하엿스나金融關係者의年末回收의關係로由함인지그實行치못함으로實方과●●에交涉이再開되야實方●●이又復解合하엿는데實方으로는二千五百石●●의九千石이라하며解合價格은二十九圓十三錢이라는說도잇스며又는二十八圓九十錢이라는說도有한데解合石數는一千七百石이라더라

當限納會

二十九圓五十五錢에發會된今當限은發會當日인十月二日에第一回預想大減收의發表로上伸하기始作하야五日前場에三十二圓六十錢臺로暴騰하엿다가其後正米의壓迫을受하야月末三十圓二十錢臺로反落하더니中限時代에入하야第二回預想의又復二百七十萬石減收

米豆餘話

▲今當限은一萬八百石의大受渡를行하게되엿다今後受米의處理가何如할지注目을要할일▲實方은大定期에서大損失을生하엿스나如干受米의實行이良好하다할지라도完全히그損失을恢復키難하리라고▲●筋은最初의決意는적어도五千石以上의受米를實行하려하엿스나結局一千七百石밧게受取하지못하게되엿다白衣軍의陣營으로如斯히慘敗에歸하엿슴은實로遺憾한일이겟▲目下各地市場은物價低落의兆一를念慮하기때문에아즉擡頭할希望이無하나米의그自體는硬性이豐富함으로도越年後一時反撥을可期할수잇다고엇재든지買方은持久策이宜當할듯

、環境의不良又는正米의依然軟弱을受하고三十一圓外지返戾한後는一時受米의惡觀等軟材가續出함을열아逐次低落의形勢을帶하야結局二十八圓八十一錢을最低로九十四錢에場을止하엿는데受渡石數는一萬八百石受渡價는二十九圓二十錢受渡方은左記와如하더라

	渡方	受方
	⑪ 一、八〇〇石	⑦ 八、八〇〇石
	米 一〇、〇〇〇石	盧 一、六〇〇石
		① 一、〇〇〇石

後場軟保

	當限	中限	先限
前場 一節	二九、六九	三〇、一九	三〇、三五
二節	二九、六五	三〇、一七	三〇、三二
三節	二九、六五	三〇、一七	三〇、三一
四節	—	—	三〇、三四
五節	二九、六〇	三〇、一四	三〇、三〇
六節	—	—	三〇、三六
七節	二九、六四	三〇、一三	三〇、三六
八節	二九、六一	—	三〇、三五
九節	—	—	—
十節	二九、六四	三〇、一七	三〇、三八
後場 一節	—	三〇、一五	三〇、三六
二節	—	—	三〇、三二
三節	—	三〇、一九	三〇、三〇
四節	—	—	三〇、三〇
五節	—	—	三〇、三〇
六節	—	—	三〇、三〇
七節	—	—	三〇、三六

各限倭合

	當限	中限	先限
▲賣方	⑦ 二〇〇	⑦ 二〇〇	大 一〇〇
	⑤ 一〇〇	① 一〇〇〇	大 一〇〇
▲買方	⑦ 二〇〇	⑦ 二〇〇	⑦ 三〇〇
	⑦ 一〇〇〇	⑧ 一〇〇	米 二〇〇
▲賣方	⑦ 三〇〇	① 一〇〇〇	⑧ 三〇〇
▲買方	⑪ 三〇〇	⑪ 三〇〇	米 三〇〇
	盧 一〇〇〇		米 三〇〇

	當限	中限	先限
取組高	二一三〇〇	四三一〇〇	九三〇〇
出來高	八二〇〇	二九〇〇	三一八〇〇
受渡價	二九〇〇	二九三〇〇	三〇〇〇〇
合計 累計	二一三六七二〇〇〇石		

大阪期米

	前場	後場
當限	三四、六八	三四、六八
中限	—	止
先限	三四、六八	三四、六八

各地期米

	前場	後場
東京	三五、四〇	三五、〇八
兵庫	三五、六九	三五、七九
下關	三五、二五	三五、〇八
桑名	三五、四四	三五、七九

大阪氣配 三十四圓十錢

一節 三五、三六	六節 三五、三五	後場 一節 三五、〇五	
二節 三五、三二	七節 三五、三五	二節 三五、三六	
三節 三五、三〇	八節 三五、二八	三節 三五、〇〇	
四節 三五、二二	九節 三五、一九	四節 三五、二〇	
五節 三五、一五	十節 三五、一六	五節 三五、一九	

株式

京取市場 京取短期取引 二十日

株名	前寄	大引	後寄	大引
京取	五〇四	五〇〇	—	五〇四
鐘新	一五九二	一五九七	—	一五九二
大新	九〇四	九〇〇	九〇五	九一〇
仁新	一二〇〇	—	—	—

前場昂騰

京取 四〇高 大新 七〇高
鐘新 一〇〇高 久原 一〇高
仁新 保價

諸株一齊 寄高引低

前場은貿易好感으로因하야東西市場이모다高로當所亦大新은九十七圓五十錢寄後好勢로漸騰하야八圓六十錢外시昂騰하얏다가大阪大引低로七圓八十錢으로反押되여大引하고鐘新은百三十九圓四十錢인激騰의步로다시六十錢으로上昇하얏다二十錢低引이잇섯고京取亦二十七圓四十錢에寄後上伸하야九十錢外지至하야八圓臺를內迫하다가八十錢大引이오久原은六十圓大關門仁新은三十一圓六十錢大引各一本씩이엇더라

大新押目買氣 자못強烈

大新은休日을經한今朝의人氣는押目買氣가強烈하야九十八圓六十錢外지昂進하얏는데此는一般이念慮하고잇든바惡材料는過般來大略出盡한氣味가잇고다만只今問題는天皇陛下의不例로懸念이로는新材料가一揶된後입으로더하야東株及其他諸株가上向할氣味도強調를呈하얏는바一氣로昂騰될지안흘지는別問題로하고何如間買하야相當한利喰을할수잇스리라는觀念은적어서人氣는자못強硬한편인데이케年末迫頭와大納會期日이不過七日이殘餘하얏슴은입으로如何한局面이展開될지는注目中이더라

京取反戾

京取는合併條件發表以後에忽然低落하야人氣軟傾하더니休日을經한今朝에入하야二十七圓八十九錢으로反戾하야二十八圓臺를恢復하라는氣勢가强烈한바이제諸株昂進에따라件發的意도有하지만合併은年內에成立되지안코越年하리라는兩取重役協議와또는其他軟材出盡이며新規買物乏盡으로因하야反戾할行動으로推移하는것가튼바或은値頃買가有하면年內에三十圓臺를恢復할것이더라

鐘新再次反騰

鐘新은今朝에百三十九圓六十錢으로大阪은百四十圓大關門을恢復하고五十錢外지昇進하얏는바이케鐘新은生絲輸出을圓滑하게하기爲하야米國에서는一大鐵道競爭으로普通旅客보다도生絲輸

仁新大引一本 久原六十圓丁

今朝仁新은三十一圓六十錢의大引一本이生하얏는바仁新에對한人氣는合併後에多望할으로比에서는다만現象을維持할程度으로보겟고久原은一大大損絲를當한以後로는人氣가嚗散하야차못不振하는데大阪은五十八圓二十錢입에不拘하고當所는六十圓丁의賣籽商內가잇섯더라

比로外生絲의輸出의支障이一掃하는影響이好轉하야貿易及其他綿絲等에及하는好感人氣가生하얏스며年內에는材料도出盡하야實氣一揶되엇슴으로新大上向할것가다더라

前場諸株步調

▲京取 五〇四―五〇五―五〇四―五〇八―五〇四
▲鐘新 一五九四―一五九六―一五九〇―一五九三
▲大新 九〇四―九〇五―九〇〇―九〇八―九〇五
▲久原 六〇〇〇
▲仁新 三一六〇

後場慘澹

京取 一〇低 大新 三〇高

付價三本뿐인 寂寥商內

後場은大阪前當인大新九十八圓五本同事로當所는慘澹化하야大新이九十七圓九十錢寄付一本外에閑散裡에大引되니大新은八圓十錢이오鐘新은無商內오京取는二十七圓七十錢大引一本뿐인寂寥商內이엇더라

後場諸株步調

▲京取 二七七〇
▲大新 九七九〇―八一〇

取組代引算定日步

株名	取組	代引	算定	日步
京取	四六八	一三八	二五	二五
鐘新	六六一	六六	二四	二七
大新	八一〇	三八八	八六	八八

出來高 ▲長期累計 ▲短期累計

累計	三三一七〇〇〇
	二二一五三〇〇〇

大阪短期株式

株名	前寄	大引	後寄	大引
大新	九七〇	九八〇	九七五	九八〇
鐘新	一五九〇	一五九〇	一五九〇	一五九〇
久原	五〇七	五〇七	五〇七	五〇七
新東	一二七〇	一二七〇	一二七〇	一二七〇

大阪短期步調

▲前場大新 九八八―九八一―八〇〇
▲前場鐘新 一五九〇―一五九〇―一五九〇
▲前場久原 五〇七〇―一五〇〇―六〇
▲前場新東 一二七〇〇―六〇
▲後場大新 九七〇〇―八〇〇―八〇〇―
▲後場鐘新 一五九〇〇―一九〇〇―一八〇〇
▲後場久原 五〇七五〇―九〇〇―八〇〇
▲後場新東 一二七〇〇―一三〇〇

大阪長期株式

株名	前寄	大引	後寄	大引
大株	三〇九〇	三〇九〇	三〇九〇	三〇九〇
同新	一五〇〇	一五〇〇	一五〇〇	一五〇〇
鐘紡	二〇〇〇	二〇〇〇	二〇〇〇	二〇〇〇
同新	一二〇〇	一二〇〇	一二〇〇	一二〇〇
日糖	一一三〇〇	一一三〇〇	一一三〇〇	一一三〇〇
久原	五九八	五九八	五九八	五九八
同新	一二〇〇	一二〇〇	一二〇〇	一二〇〇
郵船	一二〇〇	一二〇〇	一二〇〇	一二〇〇
同新	一五〇〇	一五〇〇	一五〇〇	一五〇〇

東京現株

株名		株名	
東株	一六〇、三〇	同新	一六〇、〇〇
鮮銀	一三五、一〇	同新	一三一、七〇
殖銀	一三五、一〇	同新	一三〇、七〇
東拓	五四、三〇	同新	二五、四〇
瓦毛	一三、三〇	朝紡	二三、三〇
富士紡	八四、八〇	日石	八四、八〇
甲五利	二三、〇〇	建取	二三、八〇

偶美館

(十二月十八日土曜부터)理想的新主人을迎接한本劇場의○사랑하실여러분의게提供하음니다映畫는第三回作品 現代 風雲兒 全八卷 (出演) 羅雲奎 朱三孫 南宮雲 尹逢春 金靜淑 金昌善 全成雲 李女史 總指揮 (脚色) 李慶善 雲作 (撮影) 李圭悏 加藤恭平 共同監督

○위대하고쾌활한나는 英雄이다 全七卷 大喜劇 大滑稽 나는英雄이다 (更生一면으로氏主演)空想의作力을돗고가진一靑年이前에는英雄王이라고自己는實行의動作이라는것이생각나였다 … 사랑은强感!

一錢念！ 大損念！ 破倫이自身이몸을버리여도이年八月을구경하고사랑하는우리는이만한○엇가한가 … 提供？

寺洞仁城 喜活劇 무서운하로밤 全三卷 京城府 朝鮮劇場 電光二〇五〇番

歐洲映畫 封切 電光三九五番

●當十二月二十一日火曜부터大喜寫！ ●世界的大地震特別大公開！ ●祝三週年紀念特別大興行！ 入場料特別大割引！ 階上大人…金三十錢 小人…金二十錢 階下大人…金二十錢 小人…金十錢

實寫 폭쓰時報 全一卷
●米國월니암폭쓰大作品 大喜劇 吹笛者 全二卷
●大유나이뎃드아ー지쓰社大傑作品！ 原作 네ー다비ー가인氏！ 海洋大活劇 狂亂怒濤 全八卷
名花 愛男兒 見 로-부氏 米國월니엄폭쓰社特作大名畫 脂粉의女 全九卷 人氣巨星 쏘ー지오부라인氏大熱演 日上映된紅百合培以上에珍味로시라지한흥행입니다！꼭

本邦唯一精良品 삭두

男女防寒用 고무 ... 丁子堂 (大阪 東京)

祝朝鮮日報扶餘支局發展

扶餘郡世道面事務所職員一同
扶餘郡石城面事務所職員一同

扶餘郡南面 面長 金永熙
扶餘郡忠化面晩智里 辛在日
扶餘郡南星公普訓導 朴聖圭
扶餘郡玉山面長 李圭南
扶餘郡玉山面秀岩里 李承旋
扶餘郡九龍面 面長 金潔圭
扶餘郡九龍面東芳里 李箕範
扶餘郡鴻山面北村里 金建植
扶餘郡鴻山面北村里 安鼎重
扶餘郡鴻山面南村里 白樂游
扶餘郡鴻山面 面長 李熙賢
扶餘郡外山公普校訓導 康容鶴
扶餘郡外山面 面長 李熙哲
扶餘郡鴻山面 司法代書人 金永昌

扶餘郡飛鴻修養青年會 青年會一同
扶餘郡鴻山市培新洋服店 主 孫洪九
扶餘郡九龍面九時里 李彰燮
扶餘郡九龍面東芳里 朴成鎬
扶餘郡恩山市大興理髮館 李正孫
扶餘郡世道面青浦里 白南善
扶餘郡世道面佳檜里 金顯亮
扶餘郡世道面佳檜里 鄭九鉉
扶餘郡世道面頭谘里 代書人 朴永來
扶餘郡石城面增山內 柳化順
扶餘郡林川面七山里 張錫鳳
扶餘郡林川面七山里 文榮鳳
扶餘郡世道面長山里 金弘淵
扶餘郡林川面七山里 嚴淳駿
扶餘郡林川面郡司里 沈天澤 林炳善
扶餘郡恩山面內地里 面協議員 金一善
扶餘郡良化面 面長 成洛鼎
扶餘郡林川面郡司里 學校評議員 林炳宅
扶餘郡林川面七山里 徐光烈

扶餘郡良化面元堂里 金河根
論山郡江景面黑田自轉車店 朴一龍
扶餘郡石城面石城里 崔炅順
扶餘郡恩山面 協議員 片金述
扶餘郡窺岩面羅福里 李敦伊
扶餘郡窺岩面事務所 面長 金相培 技手 權泰瑄 書記 馬成駿
扶餘郡窺岩面石隅里 金顯重
靑陽郡赤谷面九龍里 黃東周
靑陽郡赤谷面九龍里 兪哲濬
扶餘郡恩山面恩山里 申昌順
扶餘郡恩山面 面長 金鍾國
扶餘郡恩山面恩山里 姜志垣
扶餘郡窺岩面石隅里 金顯鳳
扶餘郡世道面臨龍里 方禹鉉
扶餘郡世道面佳檜里 金顯南
扶餘郡恩山面恩山市 梁錫俊
扶餘郡恩山面恩山市 金銀細工所 主 張繼宗

靑陽郡赤谷面九龍里 兪尙濬
扶餘郡恩山市 張道成
扶餘郡世道面長山里 林暻善
扶餘郡忠化面事務所 曹基台
扶餘郡世道面長山里 林貞善
扶餘郡世道面佳檜里 趙潤九
扶餘郡林川面七山里 張錫天
扶餘郡良化面元堂里 李豊鉉
扶餘郡恩山面恩山市 布木商 任愼永
扶餘郡石城面鳳亭里 孫鉉相
扶餘郡九龍面諂時 區長 田用九
扶餘郡九龍公普校訓導 李鍾喆
扶餘郡鴻山市 忠南苧布株式會社
扶餘郡恩山市 米穀商 李敬春
扶餘郡石城面鳳亭里 南宮赫

祝朝鮮日報社新築落成

茂朱郡 富南公立普通學校訓導 朴同輸

特報 福

環境不安과 米價의前途
眞正의買場은前途遼遠

十一限의大受米로內地는極端으로不賣하기때문에商地實物은만치는아니하나正米로서는思感筋의見送으로頭를擡하지못하고正租는產地로부터一巡賣出하야安米와의縮納를示하는同時에底入의商狀을呈하고如하나果然實勢的의底入인지或은天候關係에依한一時的現象인지一般으로氣迷를深甚케한다엇잿든지環境의不

良이甚하고金融은歲末입을따라繁忙을極한가운데에殊히聖上陛下의御靡寧은一般市況을沈衰케하고써는新穀出盛期에際하야買氣를促進하지못함으로戾買人氣를助長하기쉬우나値頃은昨年에比하야比較的賣叩한우에來年度의需給關係는早急히樂觀을許치아니하며二限으로말하면漸次減殺期에入함으로無碍히賣緊하기

難하고從하야押價는强氣筋의買物을着着招致하기때문에上下共히卓卓한變動을期待키難함으로年內는그다지큰相場이업슬줄노一般으로豫測한다然而內地米第二回豫想의減收發表에도反히漸落을告하엿슴은아무는지相場그것이上伸할實勢力이無한것으로볼수밧게업스며實勢力이無함은只今世上의不景氣가深刻되닷까닭인데그런故로前途高價를豫한米일지라도現實의正米가不景氣로上伸치못한以上에는眞正의買場은前途遼遠하다할수잇다此意味에잇서低價의突込買는警戒할일이나依然戾實에妙味가잇슴을思料된다

仁川 小林仲買店

原料 香水 オリヂナル (오리지나루)

本品이贈答品으로歡迎밧는것은
一、香水는모든것을超越하야高尙함으로…
一、조흔香氣가濃厚함으로…
一、보내는니의眞心을充分히表할수잇슴으로…

定價 小瓶 .50 中瓶 1,00 大瓶 2,00 特大瓶 4,00

本舖 東京 安藤井筒堂